



S. E. CASA DE MONEDA  
Ministerio de Hacienda

Pedido de cotización para el expediente N°: 31654

Foja 1

SERVICIO DE PINTURA

Licitación Pública 590

Apertura: 28/07/2021 Hora: 13:00

**1) DEBERÁ FIRMAR Y ACLARAR TODAS LAS HOJAS QUE CONFORMAN LA OFERTA ECONÓMICA, INCLUIDA LA PRESENTE. NO SERÁ NECESARIO ACOMPAÑAR LAS CLAUSULAS GENERALES DEL PLIEGO, TODA VEZ QUE LA PRESENTACIÓN DE LA OFERTA IMPLICA LA ACEPTACIÓN TOTAL Y LA ABSOLUTA CONFORMIDAD CON EL CONTENIDO DEL PLIEGO**

**2) DEBERÁ COMPLETAR TODOS LOS CAMPOS EN BLANCO EN EL CUADRO A CONTINUACIÓN:**

- a. Si ofrece CANTIDAD distinta a la solicitada, tachar e indicar.
- b. FECHA DE ENTREGA : Si no se indica, se requiere en forma inmediata a la emisión de la Orden de Compra.
- c. MARCA / MODELO / PROCEDENCIA deberá indicarse solamente para bienes.

**PROVEEDOR (NOMBRE O RAZÓN SOCIAL) :**

R	R/C	Cod. Artículo	Descripción	Unidad	Cantidad	Exc.	Fecha Entrega	Marca/Modelo /Procedencia	Precio Unit. sin IVA	Subtotal	Alícuota IVA
1)	370846	51232809	1)PINTURA GENERAL DE ESPACIOS COMUNED E CIRCULACION SUB-SUELO PINTURA GENERAL DE ESPACIOS COMUNES DE CIRCULACION SUB-SUELO, PLANTA BAJA, 1° Y 2° PISO EN PLANTA FABRIL EDIFICIO RETIRO (PAREDES Y CIELORRASOS). SEGUN ESPECIFICACIONES TECNICAS ADJUNTAS	Servicio	1	0			ARS		
2)	370847	51232825	PINTURA GENERAL DE ESPACIOS COMUNES EN PLANTA PRODUCTIV ESCALERAS PRINCIPAL, ESCALERAS SECUNDARIAS Y FINAL DE ESCALERA 3er PISO PLANTA FABRIL, SEGÚN ESPECIFICACIONES TÉCNICAS: PGEQ-ARQ-05 / PGEQ-ARQ-06 / PGEQ-ARQ-07 / PGEQ-ARQ-08 / PGEQ-ARQ-09	Servicio	1	0			ARS		

SUBTOTAL SIN IVA  
MONTO IVA (SI CORRESPONDE, DE LO CONTRARIO, TACHAR)  
TOTAL

Dra. ANDRÉS LAPABUJA  
Gerente de Compras  
S.E. CASA DE MONEDA



SERVICIO DE PINTURA

Licitación Pública 590

Apertura: 28/07/2021 Hora: 13:00

### 3) RESUMEN DEL PLIEGO DE BASES Y CONDICIONES

- a. Es condición de validez de la oferta acompañar Garantía de Mantenimiento de Oferta (según detalle en Cláusulas Particulares).
- b. Deberá cumplir con lo requerido en las Especificaciones Técnicas (puede contener condiciones de validez de la oferta).
- c. La presente contratación se encuentra alcanzada por sus Cláusulas Generales y Cláusulas Particulares.
- d. Deberá completar el Formulario del Decreto 202/2017 adjunto, con una vigencia de 1 año, por lo que se eximirá de presentarlo quien lo haya hecho dentro de ese plazo, excepto que hayan cambiado los datos suministrados, en cuyo caso deberá actualizarlos.
- e. Deberá completar el Modelo de Carta de Presentación.
- f. Deberá acompañar la documentación solicitada en Aspectos Legales. Se tendrá por cumplida si la misma hubiese sido debidamente presentada con anterioridad; siempre y cuando se encontrare vigente y actualizada.
- g. Deberá acompañar la documentación solicitada en Aspectos Económicos/Financieros.
- h. Deberá acompañar la documentación solicitada en Aspectos Técnicos.
- i. La oferta deberá ser presentada en sobre cerrado (según detalle en Cláusulas Particulares).

### REQUISITOS COMPLEMENTARIOS

LAS MUESTRAS A LAS QUE SE HACE REFERENCIA EN LAS ESPECIFICACIONES TECNICAS DEBERAN SER PRESENTADAS EN LA GERENCIA DE COMPRAS BAJO REMITO.

DEBERAN REALIZAR VISITA DE OBRA LA CUAL COORDINARAN CON LA GERENCIA DE INFRAESTRUCTURA AL 57763464

### INFORMACIÓN PARA EL CASO DE RESULTAR ADJUDICATARIO:

Lugar de entrega: Casa de Moneda S.E. Planta Retiro.. Pedro Zanni 370 (1104) CABA.

Condición de pago según lo establecido en Cláusulas Generales

Deberá abonar el impuesto a los sellos sobre el valor neto de la orden, a la alícuota del 1% y soportarlo a su cargo, presentando fotocopia del pago junto con el original como condición de pago de facturas.

A los efectos de realizar el pago, deberá emitir Factura Electrónica en la misma unidad de medida y moneda establecida por Rengión en la Orden de Compra.

Dra. ANDREA LAPADULA  
Gerente de Compras  
S.E. CASA DE MONEDA



S. E. CASA DE MONFEDA  
Ministerio de Hacienda

**Pedido de cotización para el expediente N°: 31654**

**Foja 3**

**SERVICIO DE PINTURA**

**Licitación Pública 590**

**Apertura: 28/07/2021 Hora: 13:00**

A los efectos de poder generar las conformidades para el pago, deberá indefectiblemente presentar en Mesa de Entradas remito del servicio/producto contratado a nombre de administración de Almacenes.

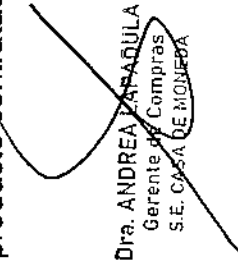
  
Dra. ANDREA ESPINOLA  
Gerente de Compras  
S.E. CASA DE MONFEDA





S. E. CASA DE MONEDA  
Ministerio de Economía y Finanzas Públicas



# SOCIEDAD DE ESTADO CASA DE MONEDA

PINTURA GENERAL DE ESPACIOS  
COMUNES EN PLANTA RETIRO  
SECTOR PRODUCTIVO

Pliego de Especificaciones Técnicas  
Particulares



**S. E. CASA DE MONEDA**  
Ministerio de Economía y Finanzas Públicas

---

## INDICE

- 01.- Objeto.
- 02.- Obligaciones del Contratista.
- 03.- Descripción del Suministro.
- 04.- Requisitos del concurso
- 05.- Implicancias
- 06.- Competencia Técnica
- 07.- Representante Técnico
- 08.- Certificado de Visita De Obra
- 09.- Plazo de Ejecución
- 10.- Inspección de Obra
- 11.- Alcance de la prestación
- 12.- Certificaciones
- 13.- Limpieza de la obra
- 14.- Conformidad
- 15.- Garantía



## **01.- Objeto**

El presente tiene por objeto establecer los requisitos técnicos mínimos para realizar los siguientes trabajos:

- Ítem 1.1: Servicio de Puesta en valor de Superficies interiores de espacios comunes.
- Ítem 1.2: Servicio de Puesta en valor de escalera principal y escaleras secundarias conforme detalle técnico, bajo la modalidad de Orden de Compra Cerrada por ajuste alzado.

## **2.- Obligaciones del Contratista**

Será a cargo del Contratista toda tarea que, aunque no esté solicitada expresamente en el presente anexo se requiera para cumplir los objetivos solicitados.

El Contratista declara conocer y aceptar todas las medidas de seguridad, y se compromete a seguir y a hacer seguir a su personal en todo momento las indicaciones de los agentes de Seguridad de esta CECA, quienes supervisarán en todo momento los sectores donde se desarrollarán los trabajos, debiendo éstos, estar munidos de la documentación correspondiente.

Los horarios y procedimientos para todo tipo de tareas deberán ser acordados con la Inspección de obra de acuerdo a las necesidades y tiempos productivos, así como los procedimientos de seguridad implementados por nuestra Empresa debiendo siempre cumplir con indicaciones de la inspección de obra en orden a no interferir de manera alguna con las actividades de esta CECA, quien tendrá siempre y en todos los casos prioridad en la asignación de los recursos, así como la facultad de determinar los tiempos para realizar las actividades.

Las presentes Especificaciones Técnicas describen el Servicio de Pintura Integral y el Mantenimiento general de la misma, en espacios interiores del edificio ubicado en Av. Antártida Argentina 2085, de la Ciudad Autónoma de Buenos Aires Perteneciente a Casa de la Moneda, en un todo de acuerdo al siguiente detalle:

## **3.- Descripción del Suministro**

### **Ítem 1.1**

**VER PLANOS PGEC-ARQ-01 / PGEC-ARQ-02 / PGEC-ARQ-03 / PGEC-ARQ-04**

### **Servicio de puesta en valor de superficies interiores.**

#### **Alcance:**

Provisión de toda la mano de obra necesaria especializada, de altura, ayuda a gremios, asistencia técnica y profesional; conforme a la legislación laboral y profesional vigente, incluyendo todos los materiales necesarios. Andamios (ya sea pertenezcan a la oferente o resulten alquilados). Equipos necesarios (andamios, andamios hidráulicos, autoelevadores hidráulicos, hidrolavadoras, arenadoras, etc.) que resulten a los efectos de la presente contratación. Herramientas de mano; logística; elementos de seguridad, protecciones (pisos, muros, carpinterías, etc.) vallados, etc.

Espacios de circulación Subsuelo planta Fabril (paredes y cielorrasos).

Espacios Comunes, PB, 1° Piso y 2° Piso, Planta Fabril (paredes y cielorraso, etc.).



### Listado de locales y tareas a desarrollar mínimas

#### 3.1.1.- Sectores

Intervención en Superficies del Sector Subsuelo

Altura: 6 m.

Ancho promedio 3,50 m

Tareas a realizar según especificaciones técnicas particulares

Sector Plantas PB, 1º y 2º piso

Intervención en Superficies del Sector Pb, 1º piso, 2º piso

Altura: 5,50 m.

Ancho. 4,50 m

Tareas a realizar: según especificaciones técnicas particulares

#### 3.1.2.- Especificaciones Técnicas Particulares

Desarrollo de los trabajos:

Para todos los casos, la pintura a utilizar será de primera marca y reconocida en el mercado. Alternativas: Alba o Sherwin Williams.

Las tareas se llevarán a cabo según el siguiente detalle:

#### 3.1.2.1.- **PROVISION DE ANDAMIOS, TABLONES, FLETES Y MONTAJE (TIEMPO 12 MESES)**

Atento a este punto, se impondrá que el piso operativo de los andamios será de chapa de una resistencia suficiente como para asegurar su estabilidad y soportar las cargas a las que estarán sometidos los mismo. Esta superficie de apoyo se mantendrá libre de escombros, basura, envases, herramientas u otros elementos que no sean imprescindibles para la tarea a realizar

Asimismo la estructura de sostén será de acero y deberá descansar sobre tacos de madera y/o ruedas o soportes de goma de acuerdo a los sectores de la Obra a intervenir y el tipo de elemento de elevación a utilizar

**Bajo ningún aspecto se admitirá su apoyo directo.**

El movimiento de ascenso y descenso de personas y materiales deberá realizarse por escaleras y medios de elevación.

Se requerirá la presencia permanente in situ del técnico de seguridad los días en que se realicen los trabajos. En alturas superiores a 3 metros, el personal de seguridad deberá estar supervisando las tareas y el anclaje de andamios, siltetas u otros medios de elevación,

Sera verificada la factibilidad del uso de andamios u otros elementos y el cálculo de la posible afectación al edificio realizado por un profesional de 1era categoría.

Se deberá adjuntar cálculos de resistencia de andamios para la realización de las tareas si así la repartición lo requiera.

La Adjudicataria deberá realizar todos aquellos cerramientos y protecciones que sean requeridos por la Inspección de Obra, con el objeto de dar cumplimiento a las normas de seguridad y/o preservar los bienes contenidos en la obra objeto del contrato.

También estará obligada a proteger de daños a los vehículos, materiales almacenados, obras y estructuras existentes o realizadas por terceros; deberá contar con matafuegos en el área e riesgo, en cantidad y carga suficiente acorde a las necesidades y normativa





vigente.

Todas las tareas a ejecutar por la Adjudicataria no deberán interferir en el normal desarrollo de las actividades del edificio ni presentar riesgo alguno para personas ajenas a la intervención.

La construcción de protecciones y defensas será de estricta aplicación para impedir la caída de objetos y se cumplirán las medidas precautorias contempladas en el Código de Edificación. La Adjudicataria realizará, de ser necesario, cerramientos provisionales que delimiten las áreas que se habiliten al uso y aquellas afectadas a los trabajos. La Inspección de Obra podrá, a su criterio, solicitar a la Adjudicataria el aumento, ampliación y/o colocación de nuevos cerramientos y defensas sin que ello genere adicional alguno. No se deberán afectar ni alterar las instalaciones edilicias pre-existentes

### 3.1.2.2.-PROVISION DE EQUIPO PARA ELEVACION DE PERSONAS

Los equipos a utilizarse para elevación de personas serán del tipo tijera con motor eléctrico y/o a gasoil, deber contar con dispositivo antivasculante automático y bloqueo de ruedas con el fin de mayorar la seguridad de los operarios en trabajos de altura y evitar todo tipo de accidentes

### 3.1.2.3.- HIDROLAVADO DE MUROS Y CIELORRASOS

El hidrolavado a ejecutar tanto en muros como en cielorrasos en el subsuelo se realizará con suma precaución para no dañar elementos de valor, como maquinarias, tableros eléctricos, etc.

La maquinaria para realizar dicho trabajo utilizara una solución de agua combinada con detergente al 15% en primera pasada, para la segunda pasada una mezcla de agua y cloro al 15%.

Los trabajos de hidrolavado se realizarán en horarios en los cuales no se afecte al personal designado en dicha área.

### 3.1.2.4.- RETIRO DE REVOQUES DAÑADOS Y REALIZACION DE REVOQUES GRUESOS CON REVESTIMIENTO FINO O SIMIL EXISTENTE

En caso de desprendimientos o deterioro del revoque, este deberá ser removido y vuelto a realizar con grueso y fino a la cal. Para los casos que así lo requieran deberá preverse un tratamiento de barrera antihumedad.

Se ejecutarán con los materiales y la forma en cada caso indicado.

Las superficies revestidas deben resultar perfectamente planas y uniformes, guardando la alineación de las juntas. Los cortes serán ejecutados con toda limpieza y exactitud.

Salvo indicación en contrario deberán tenerse en cuenta las siguientes consideraciones: No se utilizarán cuartas cañas ni piezas de acodamiento. Los ángulos salientes se protegerán con guardacantos metálicos en toda la altura del revestimiento y para caso específico de columnas se unirán con planchuelas horizontales.

### 3.1.2.5. - RETIRO INTEGRAL DE PINTURA EXISTENTE EN MUROS Y CIELORRASOS

Todas las superficies a pintar serán cepilladas, espatuladas y/o removidas con pistola de calor, de acuerdo a las condiciones en que se encuentren. Este trabajo será realizado hasta no dejar restos de pintura anterior que se descascare, ni polvillo. Y luego se aplicará una mano como mínimo de fondo sellador sobre las mismas. Es indispensable que la



superficie esté seca y libre de sustancias tales como polvo, hollín, grasa, aceite, etc. que impidan la correcta adherencia y el secado de la pintura. En caso de existir imperfecciones o daños, las mismas deberán ser reparadas con enduido plástico al agua, lijando a las 8 horas y retocando con fondo sellador.

### **3.1.2.6.- MASILLADO Y/O ENDUIDO DE MUROS Y CIELORRASOS**

Se realizará el masillado o enduido de muros y cielorrasos en un mínimo de dos manos (con un máximo de tres) con enduido plástico interior en toda la superficie a pintar. Luego se procederá al lijado final para la posterior aplicación de la imprimación.

### **3.1.2.7.- IMPRIMACIÓN EN MUROS Y CIELORRASOS**

Se procederá a la aplicación de imprimación de tipo sintético color blanco. Con el fin de asegurarse la excelente fijación de la pintura nueva que se aplicará posteriormente y prevenir que la misma sufra descascaramientos en el futuro. De esta manera se podrá garantizar así su perdurabilidad en el tiempo sin modificaciones.

### **3.1.2.8.- PINTURA SINTETICO SATINADO EN INTERIOR**

Desde nivel de piso hasta la altura de 1.82 m, se aplicará un friso de al menos dos manos de esmalte sintético satinado color azul (Alba Dulux Código 7725, de calidad tipo Sherwin Williams o Alba color), una faja desde 1,82 m del nivel de piso hasta 2,47 m. (altura de dintel de las carpinterías) de esmalte satinado color celeste (Alba Dulux Código 7426)

### **3.1.2.9.- PINTURA LATEX EN INTERIOR EN MUROS Y CIELORRASO.**

Sobre la superficie tanto de muros y cielorrasos previamente preparadas e imprimadas se aplicarán como mínimo tres manos de pintura al látex mate color hueso hasta altura de cielorraso. En caso que se requiera nivelar imperfecciones, se utilizará enduido plástico. Es importante aclarar que en dicho sector se utilizó originalmente pintura al aceite y por tal motivo se deberá aplicar una mano de imprimación del tipo fondo sintético color blanco para neutralizar la misma y generar adherencia para el esmalte satinado y la pintura al látex.

Luego de reparar de manera adecuada la superficie total del cielorraso, se aplicará mediante rodillo, una mano de fijador y como mínimo 3 manos de látex mate color Blanco hueso.

### **3.1.2.10. - LIJADO Y LIMPIEZA EN CARPINTERIAS Y BARANDAS METALICAS**

Todas las superficies tanto carpinterías como barandas se lijarán, espatularán y/o se utilizará pistola de calor a fin de retirar todo resto de pintura existente, para evitar futuros descascaramientos. Antes de proceder a la pintura las superficies deberán estar limpias y libres de todo polvo y grasitud.

### **3.1.2.11. - PINTURA EN CARPINTERIAS Y BARANDAS METALICAS**

Una vez obtenida la superficie original libre de toda pintura anterior o polvillo, se procederá a aplicar 2 manos de fondo del tipo convertidor, 3 en 1 (convertidor+antioxido+color) formando una capa protectora homogénea, dejando secar 12 horas entre mano y mano.

Para carpinterías de madera se aplicarán 2 manos de fondo blanco sintético, dejando secar 24 horas. Para ambos casos la aplicación se hará mediante rodillo o pincel. En caso que se requiera nivelar imperfecciones, se utilizará masilla plástica para el caso de superficies metálicas y enduido plástico al agua para madera, después de la aplicación



del fondo blanco sintético.

Se aplicará luego como mínimo dos manos de esmalte sintético brillante, de calidad tipo Sherwin Williams o Alba color RAL 1014, mediante pincel o rodillo con espuma de goma, dejando secar 12 horas entre manos.

### 3.1.2.12. - MANO DE OBRA LIMPIEZA, CONTENEDORES Y DEMAS AYUDAS DE GREMIOS

La limpieza estará a cargo del adjudicatario. Deberán ser retirados del Sector, con previo aviso y en forma diaria, (cómo máximo) a los efectos de no entorpecer las actividades habituales.

Dado que la obra se realizará en Sectores Productivos se deberán extremar los cuidados en el acarreo y retiro de elementos, materiales, rezago, equipos y en el pasaje de personal, a fin de evitar perjuicios en pisos, paredes, puertas, máquinas u otros elementos, colocando vallas, defensas y cualquier otro elemento que así sea sugerido.

Este punto será convenido oportunamente con la Inspección de Obra, debiéndose respetar las sugerencias que al respecto haga la misma, igualmente para el uso del montacargas y otros medios de elevación y transporte de esta Sociedad que sea necesario utilizar a los fines de la obra. **Para el uso de los citados montacargas deberá preverse su disposición en horario nocturno o fuera de horarios de producción.**

La limpieza de la obra se ejecutará permanentemente, con el objeto de mantener libre de materiales, excedentes y residuos que molesten la ejecución de los trabajos y comprometan la seguridad de los operarios o de las tareas.

Los lugares de trabajo, deberán quedar al finalizar cada jornada, en perfectas condiciones de orden e higiene.

La empresa deberá destinar cuatro (4) operarios por día para ejecutar las tareas de limpieza citadas

#### COMPUTO

	Puesta en valor superficies interiores	U	Cantidad
1	Provisión de andamios, flete y montaje	gl	1
2	Provisión de Equipo elevador de personas para subsuelo	gl	1
3	Provisión de MO y materiales para Hidrolavado de muros, cielorrasos y vallados	m2	1290
4	Provisión de MO y materiales para retiro de revoques dañados. Revoque grueso terminado con revestimiento fino o revestimiento símil existente	m2	1800
5	Provisión de MO y herramientas para realizar retiro integral de pintura preexistente en muros, cielorrasos, por medio de espátulas, cepillos de acero, lijás, pistolas de calor, etc.	m2	10245
6	Provisión de MO y materiales para realizar masillado y/o enduido de muros y cielorrasos (min dos manos, max 3 y lijado)	m2	10245



7	Provisión de MO y materiales para imprimación en muros y cielorrasos hasta 6 mts h (dos manos)	m2	13684
8	Provisión de MO y materiales para pintura sintética en muros (3 manos)	m2	3500
9	Provisión de MO y materiales par aplicación de pintura látex en muros y cielorrasos hasta 6 mts.	m2	19684
10	Provisión de MO y materiales para lijado, preparación y limpieza de carpintería metálica y barandas.	m2	1300
11	Provisión de MO y materiales para aplicación de tres manos de esmalte sintético tipo 3 en 1 de carpintería metálicas y barandas.	m2	1300
12	Provisión de MO y materiales para limpieza, contenedores y demás ayuda de gremios.	mes	12

NOTA: MO entiéndase: Mano de Obra total

#### Ítem 1.2

VER PLANOS PGEC-ARQ-05 / PGEC-ARQ-06 / PGEC-ARQ-07 / PGEC-ARQ-08 / PGEC-ARQ-09

Servicio de Puesta en Valor de Escalera Principal y secundarias conforme detalle técnico, bajo la modalidad de Orden de compra cerrada por ajuste alzado.

#### Listado de locales y tareas a desarrollar

Se procederá a la reparación, restauración, pintura, etc., total de los locales descritos, ya sea en cuanto a mampostería como a carpintería metálica y de madera previo acondicionamiento de las superficies a tratar.

#### 3.2.1.-Sectores

##### Sector Escalera Principal:

Superficies

Mampostería 600 m2

Cielorraso 330 m2

Tareas a realizar:

- Pintura de mampostería y cielorrasos
- Pintura de instalaciones (esmalte sintético brillante según Norma)

##### Sector: 3 (tres) Escaleras Secundarias

Superficie

Mampostería: 300 m2 x 3 unidades = 900 m2

Cielorraso: 166 m2 x 3 unidades = 500 m2

#### 3.2.2.- Desarrollo de los trabajos:

Para todos los casos, la pintura a utilizar será de primera marca y reconocida en el



mercado. Alternativas: Alba o Sherwin Williams.

**Las tareas se llevarán a cabo según el siguiente detalle:**

### **3.2.2.1.- PROVISION DE ANDAMIOS, TABLONES, FLETES Y MONTAJE (TIEMPO 120 DIAS)**

Atento a este punto, se impondrá que el piso operativo de los andamios será de chapa de una resistencia suficiente como para asegurar su estabilidad y soportar las cargas a las que estarán sometidos los mismo. Esta superficie de apoyo se mantendrá libre de escombros, basura, envases, herramientas u otros elementos que no sean imprescindibles para la tarea a realizar

Asimismo, la estructura de sostén será de acero y deberá descansar sobre tacos de madera y/o ruedas o soportes de goma de acuerdo a los sectores de la Obra a intervenir y el tipo de elemento de elevación a utilizar

**Bajo ningún aspecto se admitirá su apoyo directo.**

El movimiento de ascenso y descenso de personas y materiales deberá realizarse por escaleras y medios de elevación.

Se requerirá la presencia permanente in situ del técnico de seguridad los días en que se realicen los trabajos. En alturas superiores a 3 metros, el personal de seguridad deberá estar supervisando las tareas y el anclaje de andamios, silletas u otros medios de elevación.

Sera verificada la factibilidad del uso de andamios u otros elementos y el cálculo de la posible afectación al edificio realizado por un profesional de 1era categoría.

Se deberá adjuntar cálculos de resistencia de andamios para la realización de las tareas si así la repartición lo requiera.

La Adjudicataria deberá realizar todos aquellos cerramientos y protecciones que sean requeridos por la Inspección de Obra, con el objeto de dar cumplimiento a las normas de seguridad y/o preservar los bienes contenidos en la obra objeto del contrato.

También estará obligada a proteger de daños a los vehículos, materiales almacenados, obras y estructuras existentes o realizadas por terceros; deberá contar con matafuegos en el área e riesgo, en cantidad y carga suficiente acorde a las necesidades y normativa vigente.

Todas las tareas a ejecutar por la Adjudicataria no deberán interferir en el normal desarrollo de las actividades del edificio ni presentar riesgo alguno para personas ajenas a la intervención.

La construcción de protecciones y defensas será de estricta aplicación para impedir la caída de objetos y se cumplirán las medidas precautorias contempladas en el Código de Edificación. La Adjudicataria realizara, de ser necesario, cerramientos provisorios que delimiten las áreas que se habiliten al uso y aquellas afectadas a los trabajos. La Inspección de Obra podrá, a su criterio, solicitar a la Adjudicataria el aumento, ampliación y/o colocación de nuevos cerramientos y defensas sin que ello genere adicional alguno. No se deberán afectar ni alterar las instalaciones edilicias pre-existentes

### **3.2.2.2.- RETIRO DE REVOQUES DAÑADOS Y REALIZACION DE REVOQUES GRUESOS CON REVESTIMIENTO FINO O SIMIL EXISTENTE**

En caso de desprendimientos o deterioro del revoque, este deberá ser removido y vuelto a realizar con grueso y fino a la cal. Para los casos que así lo requieran deberá preverse un tratamiento de barrera antihumedad.

Se ejecutarán con los materiales y la forma en cada caso indicado.



Las superficies revestidas deben resultar perfectamente planas y uniformes, guardando la alineación de las juntas. Los cortes serán ejecutados con toda limpieza y exactitud. Salvo indicación en contrario deberán tenerse en cuenta las siguientes consideraciones: No se utilizarán cuartas cañas ni piezas de acodamiento. Los ángulos salientes se protegerán con guardacantos metálicos en toda la altura del revestimiento y para caso específico de columnas se unirán con planchuelas horizontales.

### **3.2.2.3.- RETIRO INTEGRAL DE PINTURA EXISTENTE EN MUROS Y CIELORRASOS**

Todas las superficies a pintar serán cepilladas, espatuladas y/o removidas con pistola de calor, de acuerdo a las condiciones en que se encuentren. Este trabajo será realizado hasta no dejar restos de pintura anterior que se descascare, ni polvillo. Y luego se aplicará una mano como mínimo de fondo sellador sobre las mismas. Es indispensable que la superficie esté seca y libre de sustancias tales como polvo, hollín, grasa, aceite, etc. que impidan la correcta adherencia y el secado de la pintura. En caso de existir imperfecciones o daños, las mismas deberán ser reparadas con enduido plástico al agua, lijando a las 8 horas y refocando con fondo sellador.

### **3.2.2.4.- MANO DE OBRA PARA REALIZAR EL MASILLADO Y/O ENDUIDO DE MUROS Y CIELORRASOS**

Se realizará el masillado o enduido de muros y cielorrasos en un mínimo de dos manos (con un máximo de tres) con enduido plástico interior en toda la superficie a pintar. Luego se procederá al lijado final para la posterior aplicación de la imprimación.

### **3.2.2.5.- IMPRIMACION EN MUROS Y CIELORRASOS**

Se procederá a la aplicación de imprimación de tipo fondo sintético color blanco. Con el fin de prevenir que la pintura nueva sufra descascamientos en el futuro y garantizar así su perdurabilidad en el tiempo sin modificaciones fuera del uso común.

### **3.2.2.6.- PINTURA SINTETICO SATINADO EN INTERIOR**

Desde nivel de piso hasta la altura de 1,82 m, se aplicará un friso de al menos dos manos de esmalte sintético satinado color azul (Alba Dulux Código 7725, de calidad tipo Sherwin Williams ó Alba color), una faja desde 1,82 m del nivel de piso hasta 2,47 m. (altura de dintel de las carpinterías) de esmalte satinado color celeste (Alba Dulux Código 7426)

### **3.2.2.7.- PINTURA LATEX EN INTERIOR EN MUROS Y CIELORRASOS.**

Sobre los muros y cielorrasos posteriormente a toda preparación e imprimación; se aplicarán como mínimo tres manos de pintura al Látex mate color hueso hasta altura de cielorraso. En caso que se requiera nivelar imperfecciones, se utilizará enduido plástico. Es importante aclarar que en dicho sector se utilizó originalmente pintura al aceite y por tal motivo se deberá aplicar una mano de imprimación del tipo fondo sintético color blanco para neutralizar la misma y generar adherencia para el esmalte satinado y la pintura al Látex.

Luego de reparar de manera adecuada la superficie total del cielorraso, se aplicará mediante rodillo, una mano de fijador y como mínimo 3 manos de Látex mate color Blanco hueso.

### **3.2.2.8.- LIJADO Y LIMPIEZA EN CARPINTERIAS Y BARANDAS METALICAS**

Todas las superficies tanto carpinterías como barandas se liján, espatularán y/o se



utilizará pistola de calor a fin de retirar todo resto de pintura existente, para evitar futuros descascaramientos.

### 3.2.2.9.- PINTURA EN CARPINTERIAS Y BARANDAS METALICAS

Una vez obtenida la superficie original libre de toda pintura anterior o polvillo, se procederá a aplicar 2 manos de fondo del tipo convertidor, 3 en 1 (convertidor+antioxido+color) formando una capa protectora homogénea, dejando secar 12 horas entre manos.

Para carpinterías de madera se aplicarán 2 manos de fondo blanco sintético, dejando secar 24 horas. Para ambos casos la aplicación se hará mediante rodillo o pincel.

En caso que se requiera nivelar imperfecciones, se utilizará masilla plástica para el caso de superficies metálicas y enduido plástico al agua para madera, después de la aplicación del fondo blanco sintético.

Se aplicará como mínimo dos manos de esmalte sintético brillante, de calidad tipo Sherwin Williams o Alba color RAL 1014, mediante pincel o rodillo con espuma de goma, dejando secar 12 horas entre manos.

### 3.2.2.10.- MANO DE OBRA LIMPIEZA, CONTENEDORES Y DEMAS AYUDAS DE GREMIOS

A cargo del adjudicatario. Deberán ser retirados del Sector, con previo aviso y en forma diaria, (cómo máximo) a los efectos de no entorpecer las actividades habituales.

Dado que la obra se realizará en Sectores Productivos se deberán extremar los cuidados en el acarreo y retiro de elementos, materiales, rezago, equipos y en el pasaje de personal, a fin de evitar perjuicios en pisos, paredes, puertas, máquinas u otros elementos, colocando vallas, defensas y cualquier otro elemento que así sea sugerido.

Este punto será convenido oportunamente con la Inspección de Obra, debiéndose respetar las sugerencias que al respecto haga la misma, igualmente para el uso del montacargas y otros medios de elevación y transporte de esta Sociedad que sea necesario utilizar a los fines de la obra. **Para el uso de los citados montacargas deberá preverse su disposición en horario nocturno o fuera de horarios de producción.**

La limpieza de la obra se ejecutará permanentemente, con el objeto de mantener libre de materiales, excedentes y residuos que molesten la ejecución de los trabajos y comprometan la seguridad de los operarios o de las tareas.

Los lugares de trabajo, deberán quedar al finalizar cada jornada, en perfectas condiciones de orden e higiene.

La empresa deberá destinar cuatro operarios por día para ejecutar las tareas de limpieza citadas.

### PLANILLA DE COMPUTOS



### ESCALERA PRINCIPAL

	Puesta en valor escalera principal	U	Cantidad
1	Provision de andamios, flete y montaje	gl	1
2	Provision de MO y materiales para retiro de revoques dañados. Revoque grueso terminado con revestimineto fino o revestimiento simil existente	m2	600
3	Provision de MO y herramientas para realizar retiro integral de pintura preexistente en muros, cielorrasos, por medio de espátulas, cepillos de acero, lijas, postolas de calor, etc	m2	150
4	Provision de MO y materiales para realizar masillado y/o enduido de muros y cielorrasos (min dos manos, max 3 y lijado)	m2	930
5	Provision de MO y materiales para imprimacion en muros y cielorrasos hasta 6 mts h (dos manos)	m2	930
6	Provision de MO y materiales para pintura sintetica en muros (3 manos)	m2	230
7	Provision de MO y materiales par aplicación de pintura latex en muros y cielorrasos hasta 6 mts.	m2	700
8	Provision de MO y materiales para lijado, preparacion y limpieza de carpintería metálicas y barandas.	m2	184
9	Provision de MO y materiales para aplicación de tres manos de esmalte sintético tipo 3 en 1 en carpintería metálicas y barandas.	m2	184
10	Provision de MO y materiales para limpieza , contenedores y demas ayuda de gremios.	mes	12

NOTA: MO entiéndase: Mano de Obra total





### ESCALERAS SECUNDARIAS

	Puesta en valor escaleras secundarias	U	Cantidad
1	Provision de andamios, flete y montaje	gl	1
2	Provision de MO y materiales para retiro de revoques dañados. Revoque grueso terminado con revestimiento fino o revestimiento simil existente	m2	600
3	Provision de MO y herramientas para realizar retiro integral de pintura preexistente en muros, cielorrasos, por medio de espátulas, cepillos de acero, lijas, postolas de calor, etc	m2	1400
4	Provision de MO y materiales para realizar masillado y/o enduido de muros y cielorrasos (min dos manos, max 3 y lijado)	m2	1400
5	Provision de MO y materiales para imprimacion en muros y cielorrasos hasta 6 mts h (dos manos)	m2	1400
6	Provision de MO y materiales para pintura sintetica en muros (3 manos)	m2	400
7	Provision de MO y materiales par aplicación de pintura latex en muros y cielorrasos hasta 6 mts.	m2	100
8	Provision de MO y materiales para lijado, preparación y limpieza de carpinteria metalicas y barandas.	m2	350
9	Provision de MO y materiales para aplicación de tres manos de esmalte sintetico tipo 3 en 1 en carpinteria metalicas y barandas.	m2	350
10	Provision de MO y materiales para limpieza, contenedores y demas ayuda de gremios.	mes	12

**NOTA: MO entiéndase: Mano de Obra total**

#### 04.- Requisitos

##### Condiciones del personal

Todo el personal empleado para la ejecución de las tareas deberá estar encuadrado bajo el gremio UOCRA.

El personal que afecte EL PRESTADOR a sus tareas deberá cumplir las siguientes exigencias:

- No ser agentes al servicio del Estado.
- Contar con dieciocho (18) años de edad cumplidos como mínimo, excepto el Responsable (Supervisor especializado en la materia) cuya edad como mínimo será de veintiún (21) años cumplidos.
- Contar con libreta Sanitaria que estará obligado a presentar en toda ocasión que la Repartición Contratante se lo solicite.
- Cumplimiento de la Ley Nº 22.250 (Libreta de Fondo de Desempleo), si correspondiere.



- Contar con uniforme completo de uso obligatorio y con tarjeta de identificación numerada que deberá exhibir permanentemente sobre el lado izquierdo del pecho. El uniforme deberá ser provisto por la Empresa contratista, responderá a un mismo color, tipo y modelo, las tarjetas de identificación se ajustarán a las mismas instrucciones.
- *EL PRESTADOR deberá presentar certificados de antecedentes penales de todo El personal afectado a la obra (Sin excepción). Esto último, es un requisito excluyente para el ingreso a esta CECA.*

**Requisitos de Higiene y Seguridad.**

Cada oferente detallará en la oferta técnica los datos del responsable de Higiene y Seguridad en el Trabajo que designe; informando, nombre completo, número telefónico, número de matrícula y colegio en el cual está matriculado. El oferente deberá cumplir con las normas establecidas en la Ley de Higiene y Seguridad N° 19.587/72 y su Decreto Reglamentario N° 351/79, como así también con la Ley de Riesgo de Trabajo N° 24557/95.

El oferente adjuntará en su oferta la metodología operativa o procedimiento de trabajo que desarrollará para la prevención de riesgos de las tareas a realizar, este será considerado como requisito esencial que el/los oferentes cuenten con la siguiente documentación:

Certificado del IERIC vigente al momento de la apertura.

**Una vez adjudicada la Obra**, la empresa, deberá dar cumplimiento a la siguiente documentación:

- Nota membretada de la empresa con el listado personal a ingresar, detallando (nombre, apellido y CUIL)
- Certificado de cobertura de ART.
- Cláusula de NO repetición a favor de S.E. Casa de Moneda, en forma mensual de acuerdo a la vigencia de la orden de compra.
- Nómina de personal asegurado en la ART, en forma mensual de acuerdo a la vigencia de la orden de compra.
- Programa de seguridad de corresponder Res. 51/97  
– 319/99, aprobado por la ART y el responsable de Higiene y seguridad.
- Constancia de entrega de EPP del personal } Últimos 6 meses
- Constancia de Capacitación del personal }
- protocolo para la prevención de COVID-19

En el caso de que alguna de las personas a ingresar sea autónomo/ monotributista, deberá Presentar:

- Constancia de monotributo/autónomo, con el pago del mismo al día.
- Póliza de seguro de accidentes personales por un monto de \$500.000 y certificado de cobertura vigente.
- Procedimiento de trabajo seguro.
- DDJJ covid-19

La empresa que resulte adjudicataria, deberá comunicarse con la Gerencia de Seguridad Higiene y Medio Ambiente, para el envío de la documentación al mail:

seguridadehigiene@casademoneda.gob.ar, quien aprobará la misma de acuerdo a la tarea a



tarea a desarrollar, como así también el ingreso.

Los residuos peligrosos que se generen deberán ser trasladados y tratados por la contratista de acuerdo a la legislación vigente y entregar a Casa de Moneda el certificado de disposición final correspondiente.

Los residuos que se generen por la actividad, deberán ser trasladados, ubicados y dispuestos por la contratista de acuerdo al procedimiento de Casa de Moneda.

### **Muestras**

Los oferentes deberán presentar hasta 72 Horas antes de la apertura, las muestras de los elementos detallados a continuación. Se verificará la calidad de los mismos, y el área técnica decidirá sobre la conveniencia de cada uno. El remito de entrega debidamente firmado y sellado, será adjuntado a la oferta:

- \* Pintura Látex cielorraso
- \* Pintura Látex muros
- \* Esmalte Sintético
- \* Pintura Antióxido
- \* Enduido
- \* Solvente
- \* Barniz

### **05.- Implicancias**

La sola presentación de la Propuesta implica el pleno conocimiento y aceptación total e irrevocable por parte del oferente de los términos y condiciones de todos los documentos del Concurso, así como el compromiso por parte del Contratista de ejecutar los trabajos a los precios y en los plazos estipulados en la Propuesta.

El método de contratación será Ajuste Alzado, es decir que no se ha contemplado, la existencia de adicionales.

El contratista acepta el Reglamento de Compras de Casa de Moneda S.E.

Se invita por lo tanto a los Contratistas a examinar las instalaciones, las condiciones de trabajo, y todo dato o circunstancia que pueda influir en el precio o las condiciones de ejecución de la obra.

La realización de las tareas siempre estará condicionada a no afectar la operatividad de equipos e instalaciones; debiendo preverse trabajos fuera de los horarios de producción en caso de ser necesario.

El contratista deberá practicar un prolijo reconocimiento del lugar de trabajo, debiendo prever las circunstancias a que se ajustará el desarrollo de los trabajos, con el objeto de no entorpecer la actividad de la planta y reducir a un mínimo la interferencia de los trabajos sobre la misma.

El contratista proveerá Dirección Técnica, supervisión, Mano de Obra común y especializada, Herramientas, Equipos completos y todo cuanto sea necesario para la correcta ejecución del trabajo; Como así también del buen funcionamiento de la instalación, aunque no estuviera especificado en el pliego.

### **06.- Competencia Técnica**



A los fines de acreditar su capacidad técnica, los oferentes deberán adjuntar a su oferta los últimos 6 formularios 931. De los mismos deberán surgir una cantidad de operarios en relación de dependencia no inferior a 60 (sesenta). También deberán adjuntar los certificados de cobertura de las pólizas de ART y Seguro de Vida, de la totalidad de su personal.

**CERTIFICADOS DE GESTION:** Será considerado como requisito esencial que el/los oferentes cuenten con la siguiente documentación:

1. Certificado de Calidad ISO 9001: 2008 para servicios de Mantenimiento edificio o para obras civiles, o puesta en valor.
2. Certificado del sistema de Gestión de cuidado del Medio Ambiente bajo norma ISO 14001:2005, cuyo campo de aplicación deberá incluir en forma explícita servicios de Mantenimiento edificio o para obras civiles, o puesta en valor.
3. Certificado del Sistema de Gestión de la Seguridad y Salud Ocupacional OHSAS 18001:2007, cuyo campo de aplicación deberá incluir en forma explícita el servicio de Mantenimiento edificio o para obras civiles, o puesta en valor.

Se deberá presentar Certificado del IERIC, vigente al momento de la apertura

**ANTECEDENTES TÉCNICOS:** El oferente deberá demostrar que ha realizado trabajos similares, (Mantenimiento Edificio, refacciones, remodelaciones, Ampliaciones, Puestas en Valor, etc.) dentro de los últimos cinco (5) años, para lo cual adjuntará:

- Órdenes de compra correspondientes
- Al menos 3 Certificaciones de Servicio otorgadas por los Organismos Contratantes
- Listado de principales clientes y datos de contacto.

#### **07.- Representante Técnico**

Los oferentes deberán acreditar un representante técnico, ingeniero o arquitecto, a los fines de la supervisión de los trabajos. A tales fines se adjuntará, copia de título, matrícula y DNI, el cual deberá permanecer todo el horario en que se desarrollen los trabajos en obra. Siendo el interlocutor válido y único con la inspección de obra actuante y quien recibirá y enviará las ordenes de servicio.

#### **08.- Certificado de Visita de Obra**

El oferente deberá efectuar visitas al lugar de las obras, a fin de examinar por su cuenta las condiciones en que recibirá la obra y el estado actual de la misma, constituyendo este, un requisito esencial de cumplimiento obligatorio y excluyente.

El certificado de visita de obra deberá ser presentado junto con la oferta; el mismo será extendido por la Gerencia de Infraestructura al momento de la visita.

Las visitas podrán efectuarse hasta 96 hs. antes de la fecha de apertura, en el horario de 10 a 17 hs. y deberán coordinarse con 72 hs. de anticipación.



### **09.- Plazos de Ejecución**

**Ítem 1:** Se prestará el servicio durante doce (12) meses, con opción a prórroga por período de ciento veinte (120) días a opción del Organismo. Además, se contempla una ampliación del 30% (treinta por ciento)

**Ítem 2:** 90 Días

### **10.- Inspección Técnica de Obra**

S.E. Casa de Moneda designará inspectores, que en cualquier momento tendrán derecho de acceso a los establecimientos del contratista y/o sub-contratista, para la verificación de los trabajos, a fin de que se ajusten a lo convenido.

El resultado satisfactorio de las inspecciones, no eximirá a la contratista de la plena responsabilidad de los resultados.

La relación: Inspección de obra - Empresa Contratista se realizará de la siguiente manera:

A partir de la fecha estipulada como iniciación de obra hasta su finalización, se confeccionarán actas, donde se asentarán las irregularidades, cambios, y cualquier notificación perteneciente a la inspección de obra y a la contratista respectivamente.

De cada acta se realizarán dos copias firmadas por ambas partes, las cuales pasarán a integrar la carpeta de la Obra y serán incorporadas al expediente.

### **11.- Alcance de la prestación**

El contratista realizará toda tarea que no estando especificado sea necesario para garantizar la ejecución correcta de los trabajos y por ende una buena terminación, desde el punto de vista técnico y estético.

El Contratista deberá indicar oportunamente las tareas en cuestión a la Inspección de obra y las mismas se asentarán mediante actas.

### **12.- Certificaciones**

Las certificaciones se realizarán en forma mensual según avance de obra, por la inspección de Obra, y serán verificados por el responsable Técnico del contratista.

Los trabajos efectuados deberán ser comunicados, mediante certificado de obra por triplicado de la firma a la Gerencia de Infraestructura, dentro de las 72 horas posteriores a efectuado el servicio, a los efectos de ser obtenida la conformidad técnica correspondiente de los trabajos realizados. Una vez conformado, se entregará el triplicado del certificado en la oficina de almacenes.

### **13.- Limpieza de la obra**



El contratista será responsable del retiro de todos los residuos de obra provenientes de las tareas desarrolladas, fuera del predio de la Casa de la Moneda, cumpliendo con todas las reglamentaciones legales vigentes.

Todos los trabajos de limpieza son por cuenta de la Adjudicataria, quién deberá proveer el personal, las herramientas, los enseres y los materiales que sean necesarios para una correcta ejecución de los mismos.

Todos los locales se limpiarán íntegramente siguiendo las precedentes instrucciones y las que en su oportunidad pudiera indicar la Inspección de Obra.

La limpieza de la obra se ejecutará permanentemente, con el objeto de mantener libre de materiales, excedentes y residuos que molesten la ejecución de los trabajos y comprometan la seguridad de los operarios o de las tareas.

Los lugares de trabajo, deberán quedar al finalizar cada jornada, en perfectas condiciones de orden e higiene.

Una vez terminadas las Obras, el Contratista realizará una limpieza de carácter general, que contemple las partes del terreno circundante que fueran afectadas por las obras, incluyendo el retiro de todos los materiales, enseres, maquinarias u otros que hubieran sido utilizados en la obra.

Cualquier indicación de la inspección de Obra respecto de los materiales, limpieza de los sectores, ordenamiento de la obra, arreglo de andamios y equipos, será cumplida de inmediato por el Contratista.

#### **14.- Conformidad**

Este Pliego forma parte integral del contrato, cualquier alteración al mismo, deberá ser conformada por la Gerencia de Infraestructura, previo a la apertura de las ofertas.

#### **16. - Garantía**

Correrá durante el período de 5 (cinco) años a partir de la recepción de la obra, durante el cual el Contratista será responsable y se hará cargo de las reparaciones originales por defecto o desperfecto provenientes de la mala calidad y/o la ejecución deficiente de los trabajos u otros que origine su uso.

  
Ato. Edgardo Gallotti  
Gerente de Infraestructura  
SE CASA DE MONEDA

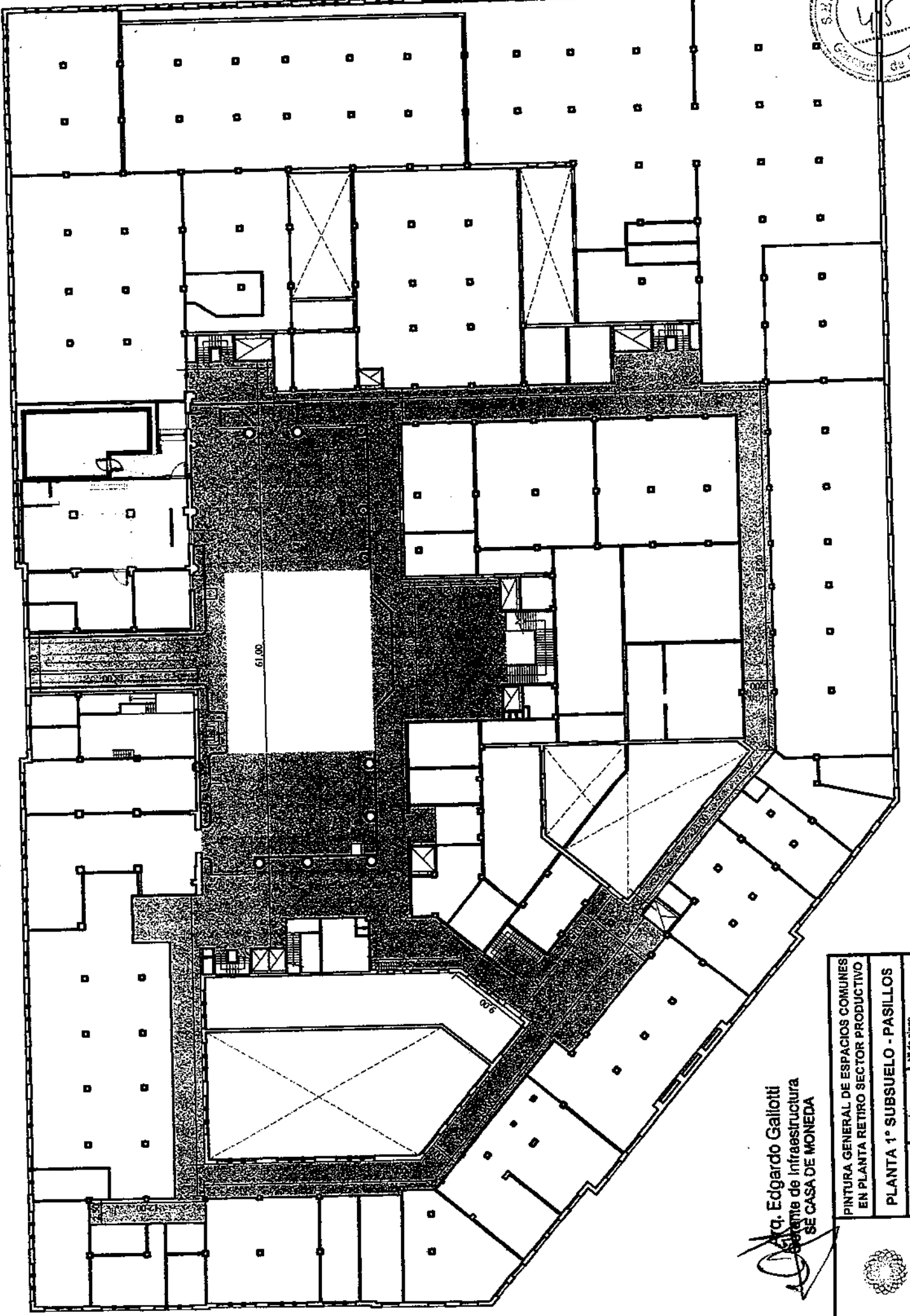
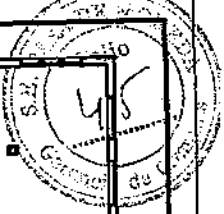

*Edgardo Gallotti*  
Arq. Edgardo Gallotti  
Ingeniero de Infraestructura  
SE CASA DE MONEDA

PINTURA GENERAL DE ESPACIOS COMUNES EN PLANTA RETIRO SECTOR PRODUCTIVO	
PLANTA 1° SUBSUELO - PASILLOS	
fecha:	17/12/2020
escala:	S/E
N° de plano	P80CA-RQ01



S.E. CASA DE MONEDA





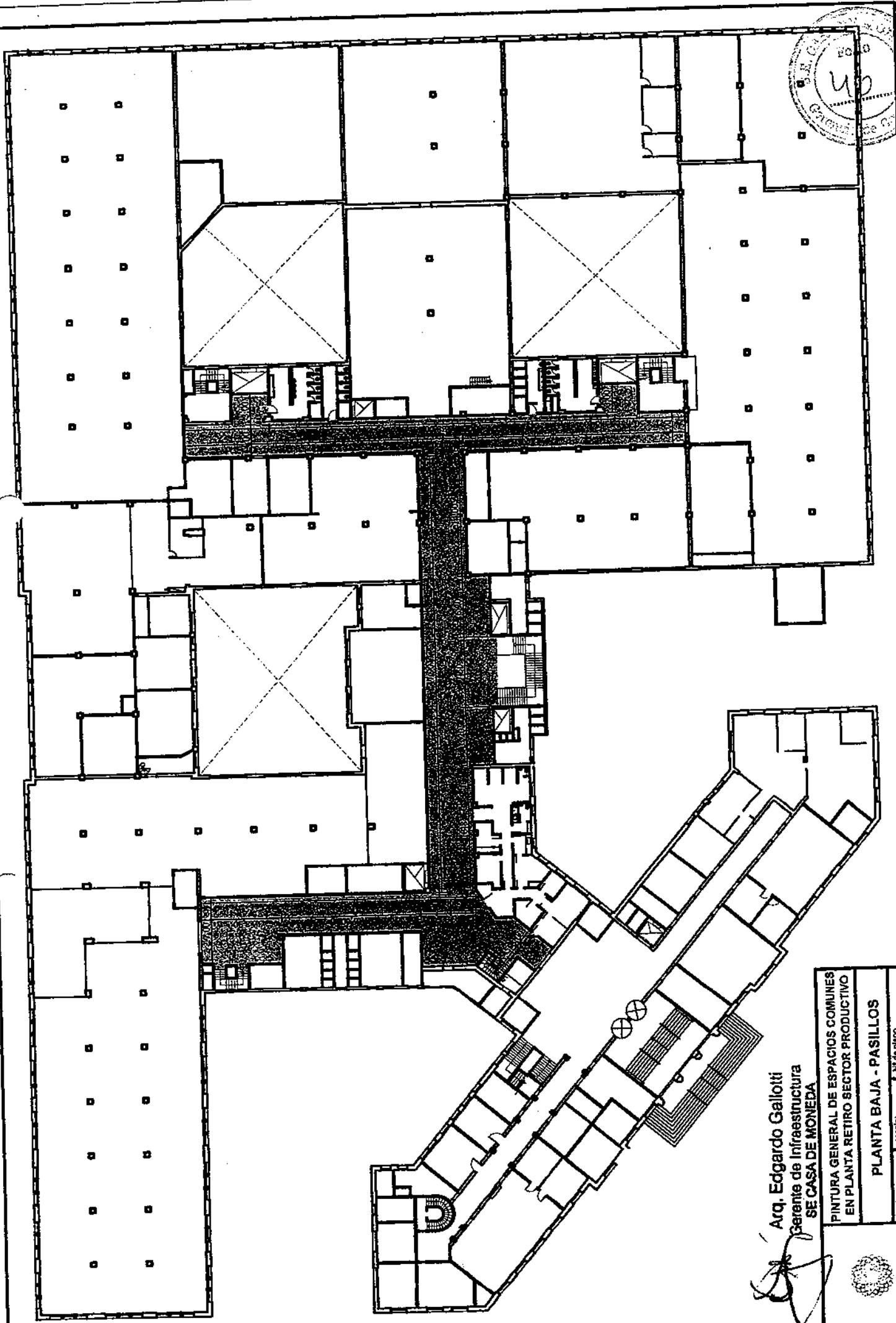
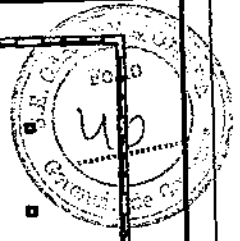

Arq. Edgardo Gallotti  
Gerente de Infraestructura  
SE CASA DE MONEDA



PINTURA GENERAL DE ESPACIOS COMUNES EN PLANTA RETIRO SECTOR PRODUCTIVO SE CASA DE MONEDA	
Fecha:	17/12/2020
etapas:	S/E
N° de plano:	PGEC-ARG-02



S.E. CASAS DE MONEDA



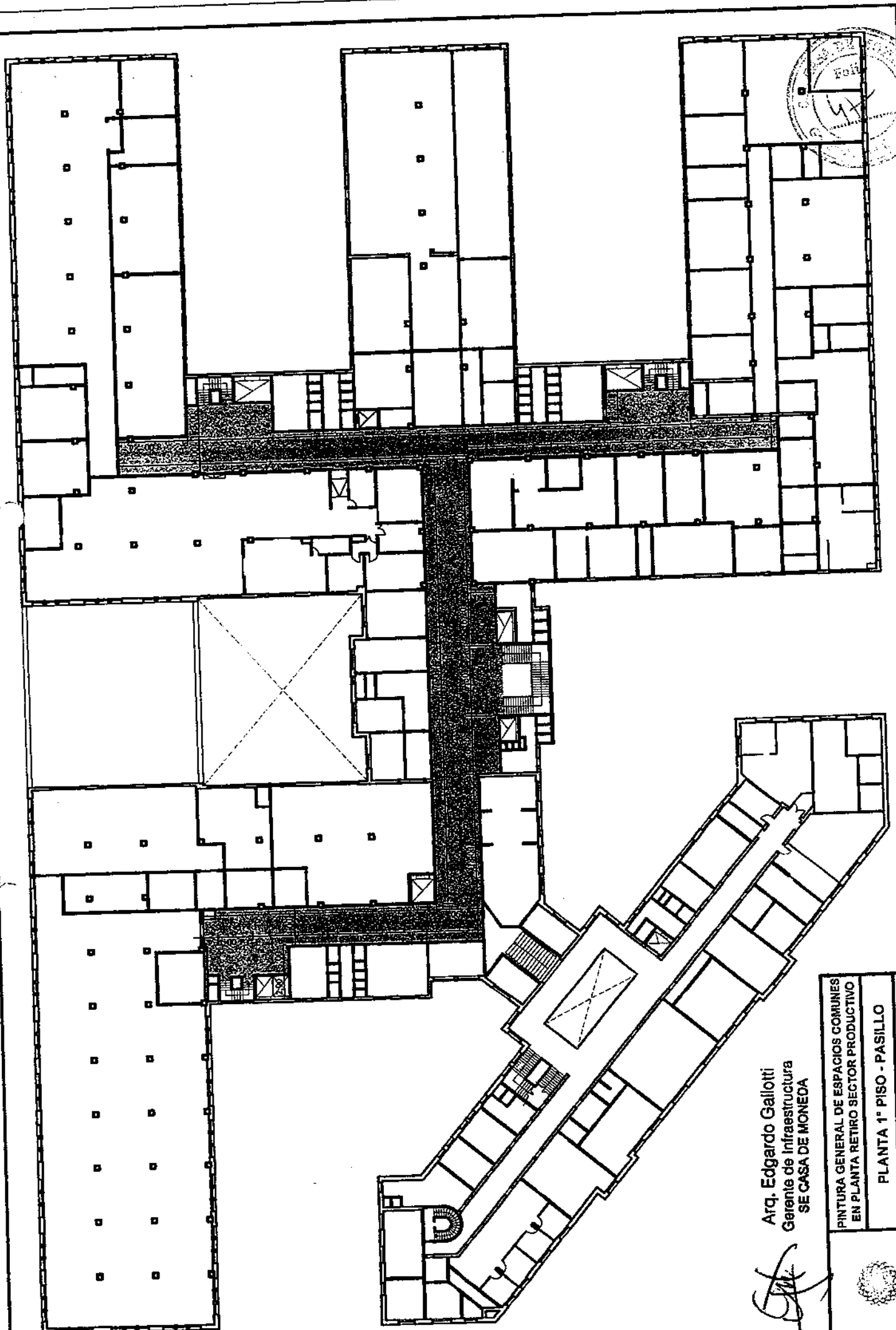

Arq. Edgardo Gallotti  
 Gerente de Infraestructura  
 SE CASA DE MONEDA

*[Handwritten Signature]*

PINTURA GENERAL DE ESPACIOS COMUNES EN PLANTA RETIRO SECTOR PRODUCTIVO	fecha: 17/11/2020	escala: S/E	Nº de plano: POEC-ARG-03
	PLANTA 1º PISO - PASILLO		
		S.E. CASA DE MONEDA	

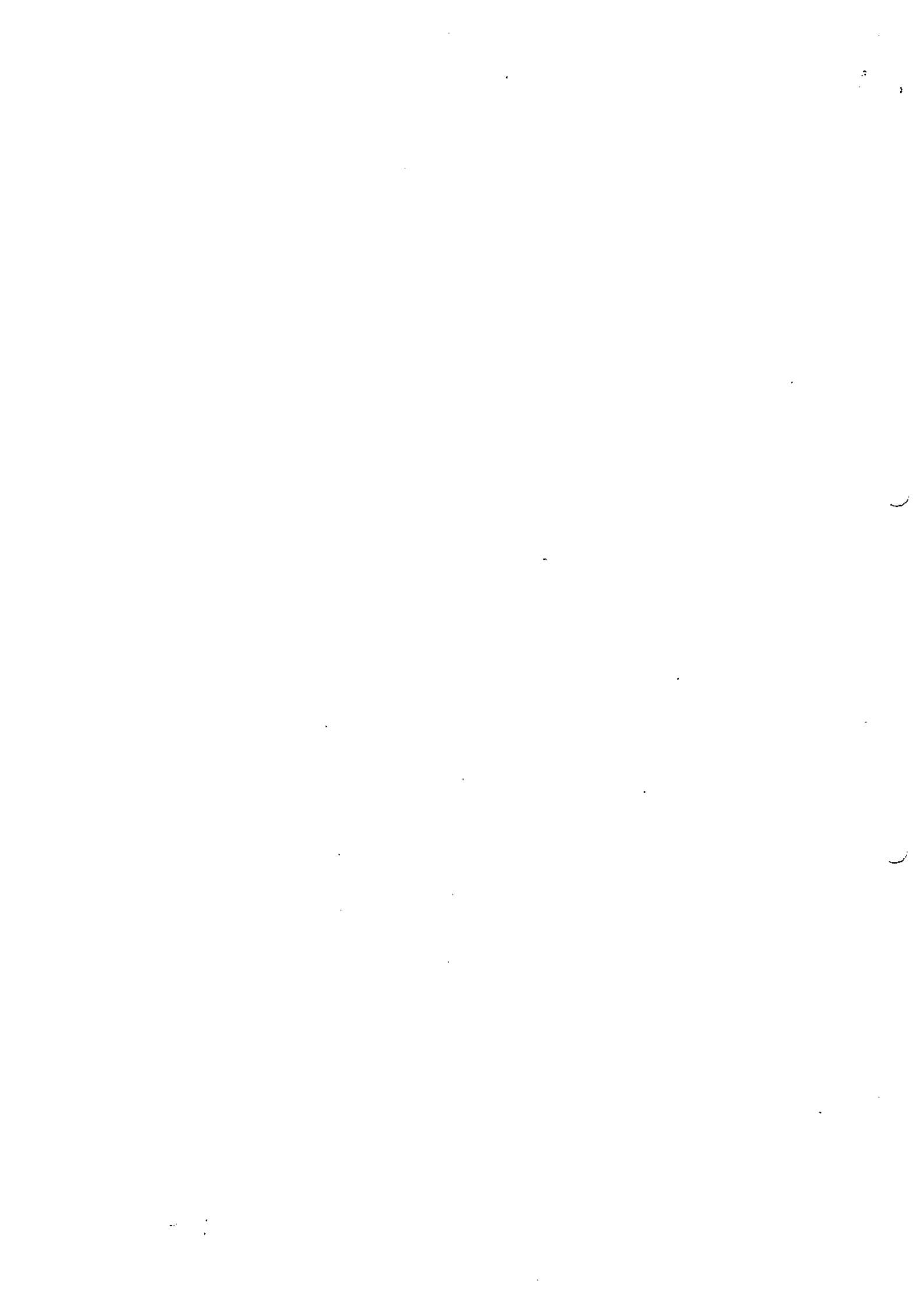

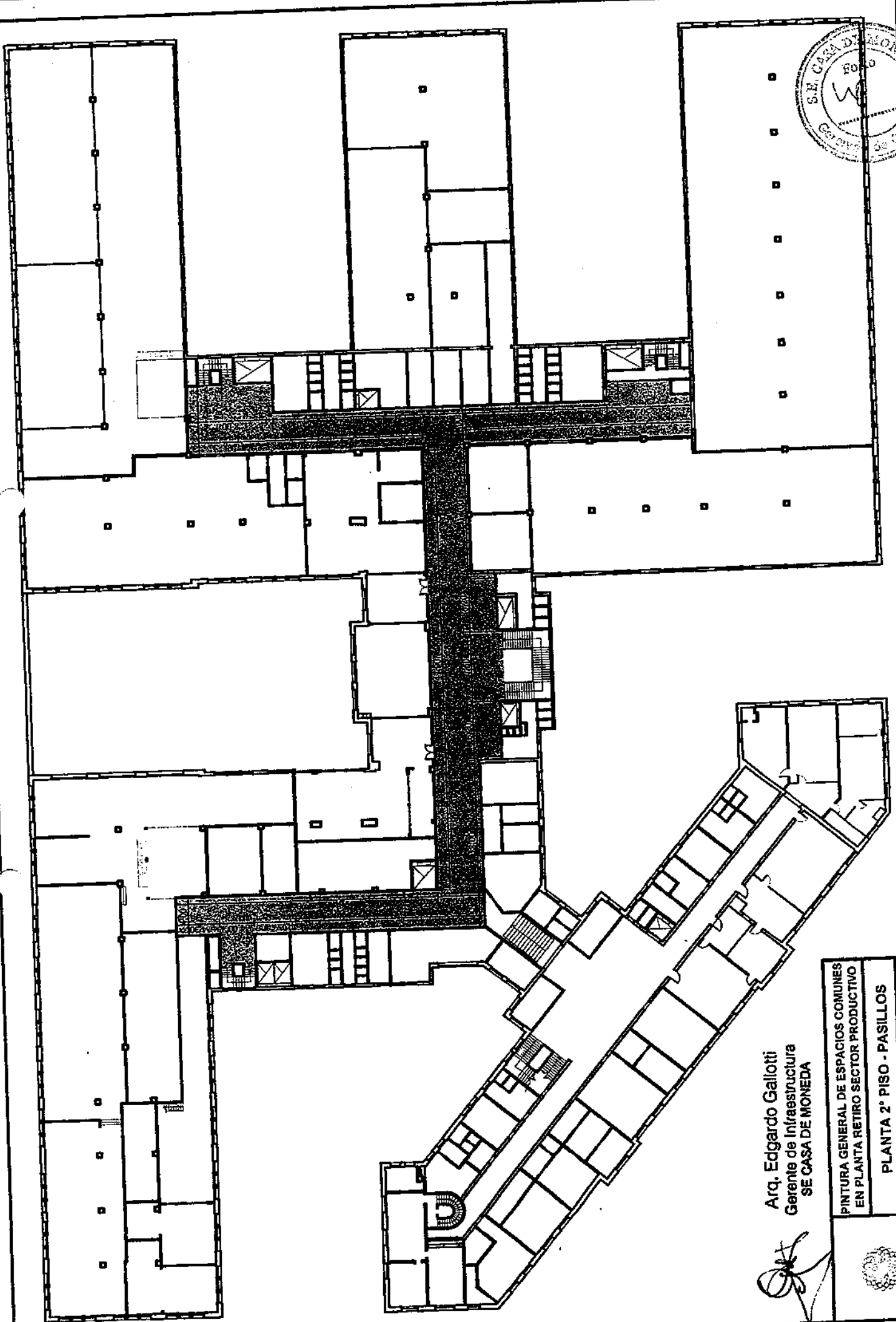
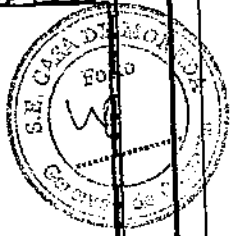

Arq. Edgardo Gallotti  
 Gerente de Infraestructura  
 SE CASA DE MONEDA

S. E. CASA DE MONEDA	
PINTURA GENERAL DE ESPACIOS COMUNES EN PLANTA RETIRO SECTOR PRODUCTIVO	
Fecha:	17/12/2020
Escala:	S/E
Nº de plano:	POEC-ARQ-04
PLANTA 2º PISO - PASILLOS	



S. E. CASA DE MONEDA



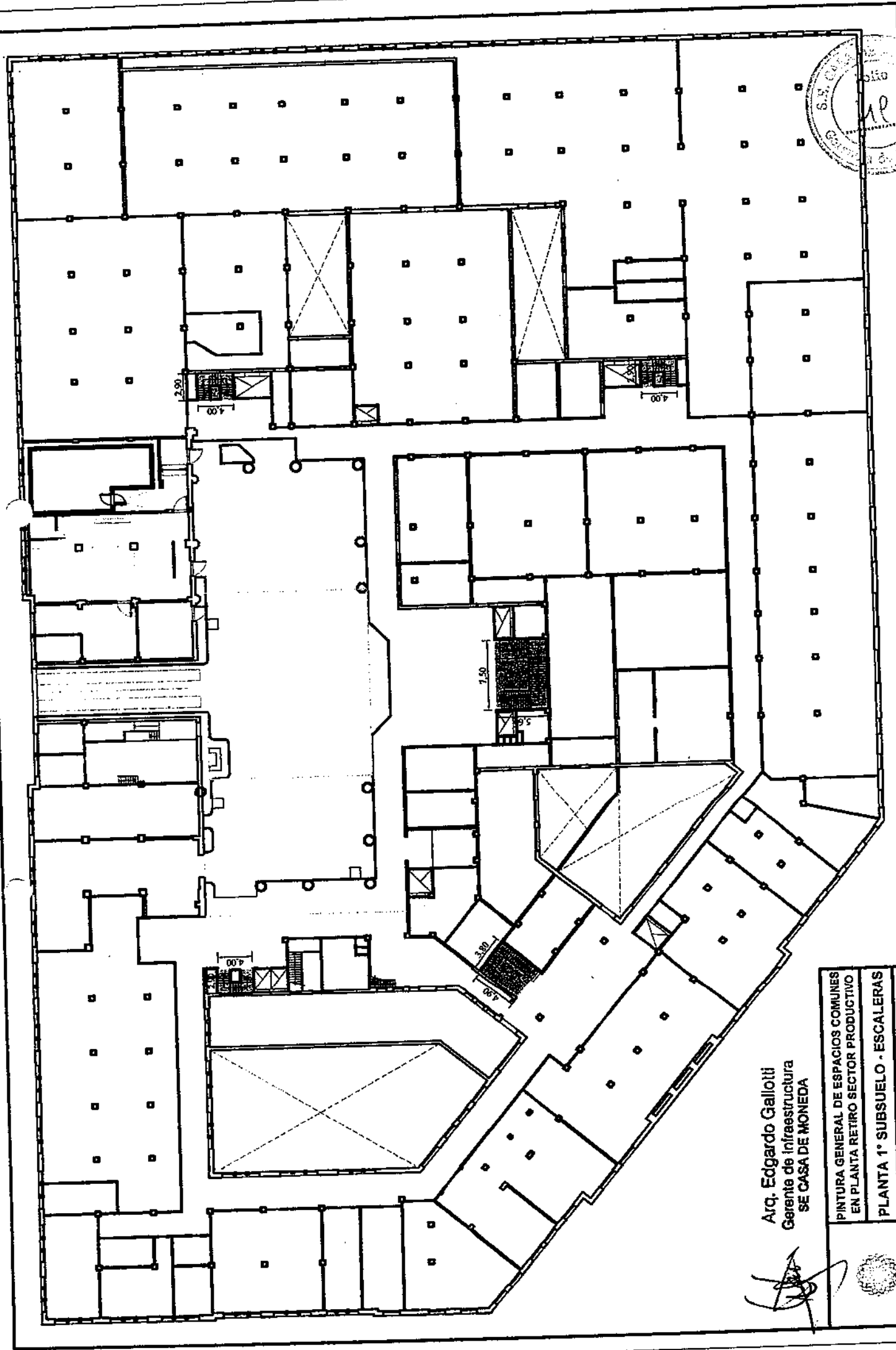
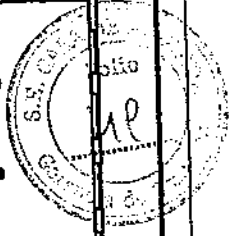

Arq. Edgardo Gallotti  
Gerente de Infraestructura  
SE CASA DE MONEDA

	PINTURA GENERAL DE ESPACIOS COMUNES EN PLANTA RETIRO SECTOR PRODUCTIVO	
	fecha: 17/12/2020	N° de plano: P0EC-ARQ-06
PLANTA 1° SUBSUELO - ESCALERAS		
fecha: 17/12/2020	N° de plano: P0EC-ARQ-06	

S. CASA DE MONEDA





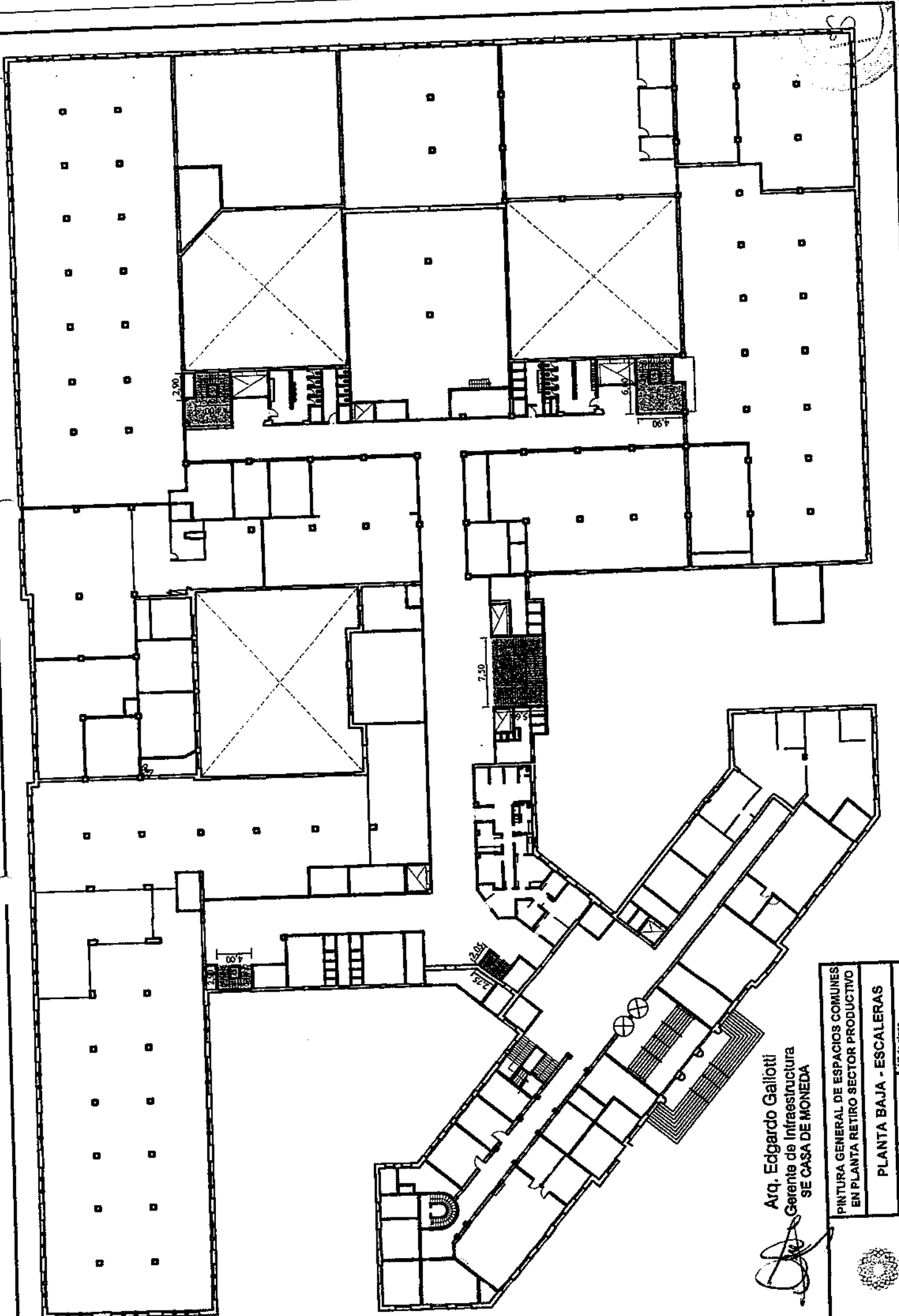

  
**Arq. Edgardo Gallotti**  
 Gerente de Infraestructura  
 SE CASA DE MONEDA

PINTURA GENERAL DE ESPACIOS COMUNES EN PLANTA RETIRO SECTOR PRODUCTIVO	
fecha: 17/12/2020	escala: SIE
<b>PLANTA BAJA - ESCALERAS</b>	
Nº de plano P05C-ARD-06	



F. F. CASA DE MONEDA



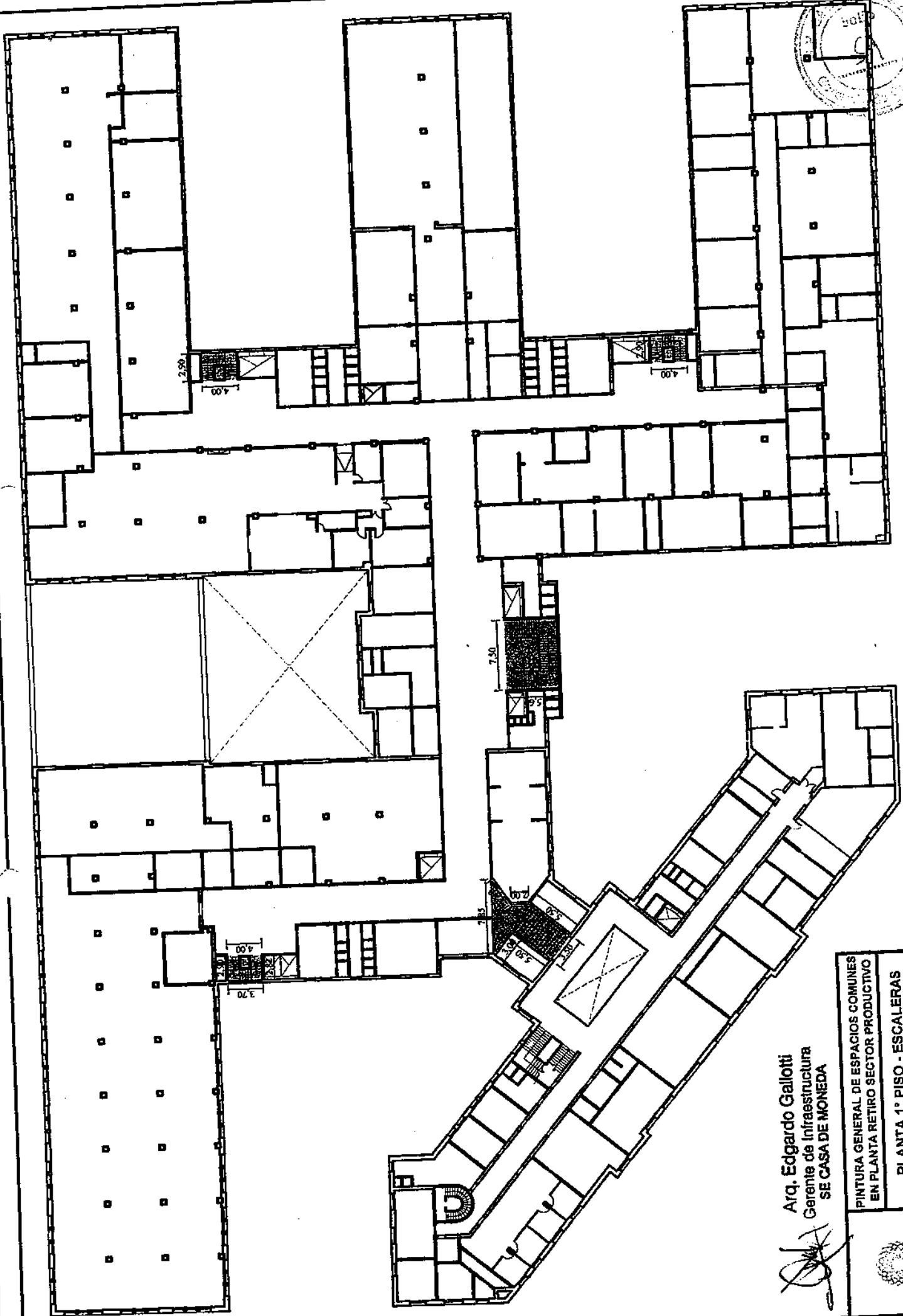

Arq. Edgardo Gallotti  
Gerente de Infraestructura  
SE CASA DE MONEDA

*[Handwritten Signature]*

PINTURA GENERAL DE ESPACIOS COMUNES  
EN PLANTA RETIRO SECTOR PRODUCTIVO

fecha:	17/12/2020	escala:	S/E
N° de plano	PGECA-ARC-07		
<b>PLANTA 1° PISO - ESCALERAS</b>			



S. I. CASA DE MONEDA

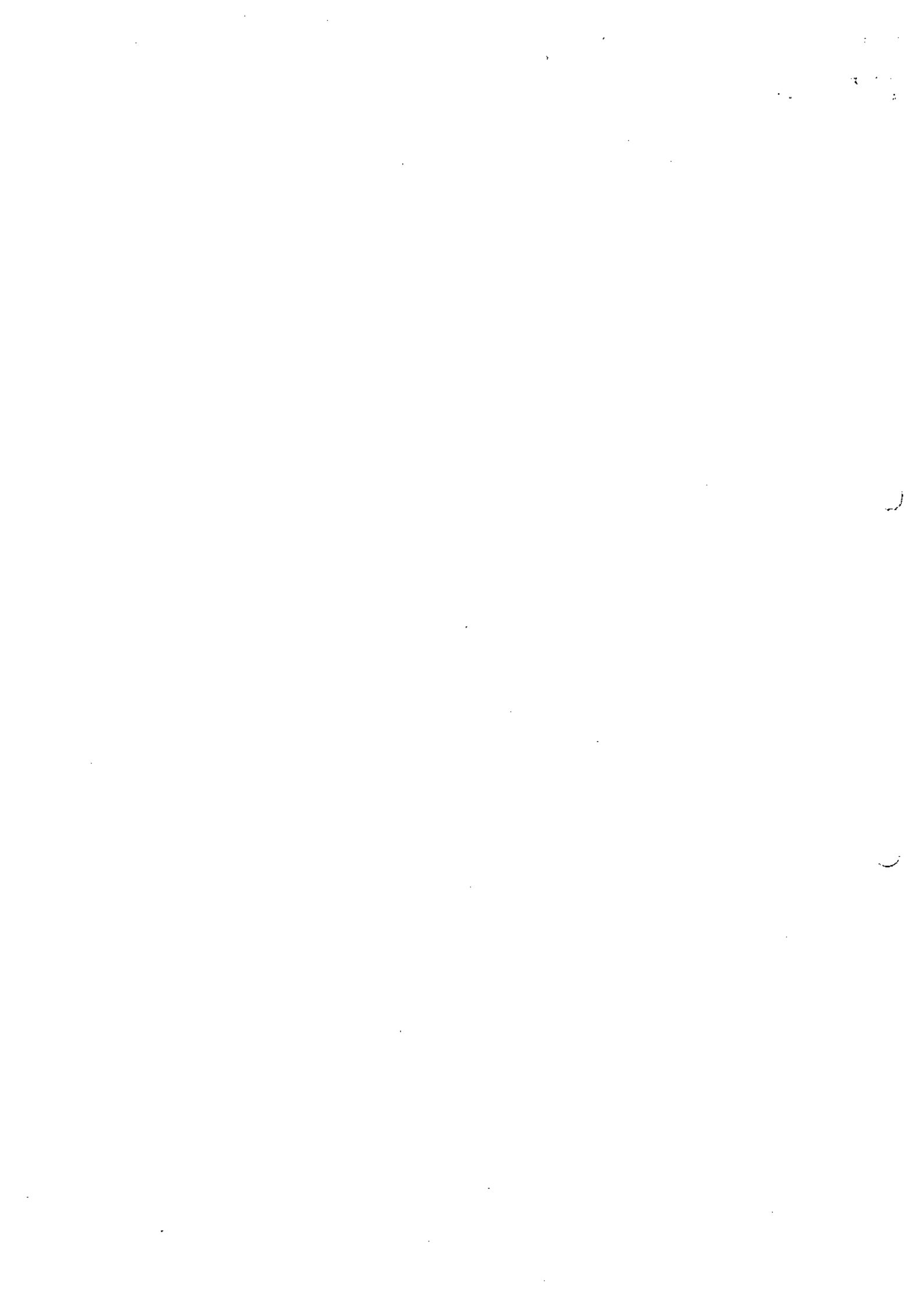

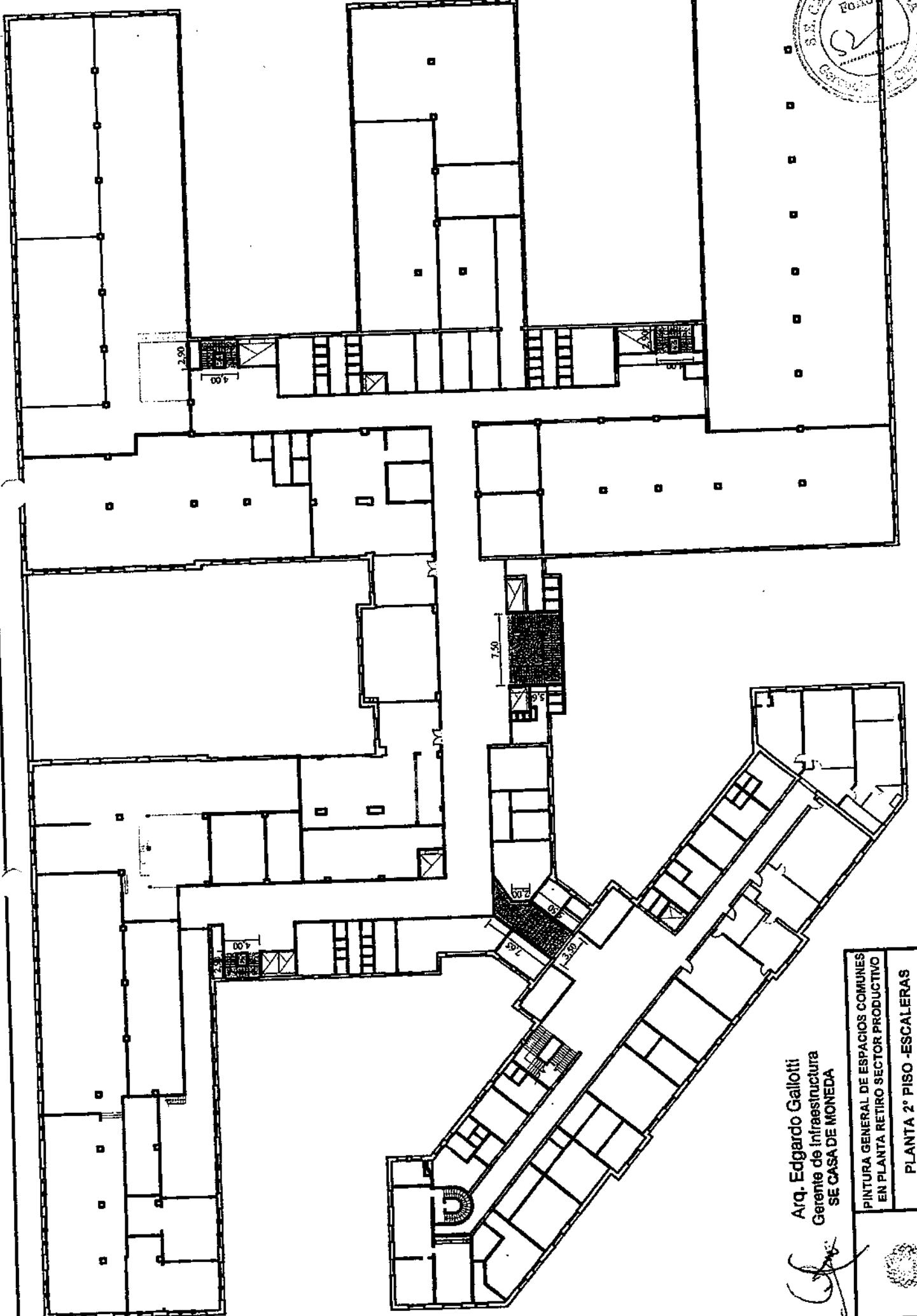
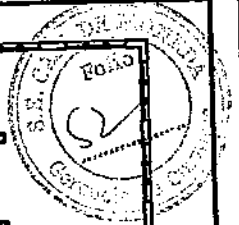

Arq. Edgardo Gallotti  
Gerente de Infraestructura  
SE CASA DE MONEDA

*[Signature]*

PINTURA GENERAL DE ESPACIOS COMUNES EN PLANTA RETIRO SECTOR PRODUCTIVO	
Fecha: 17/12/2020	escala: S/E
PLANTA 2° PISO -ESCALERAS	
N° de plano: PSEC-ARO-08	
S.E. CASA DE MONEDA	



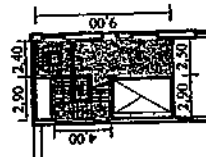
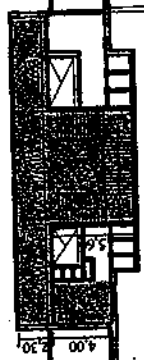
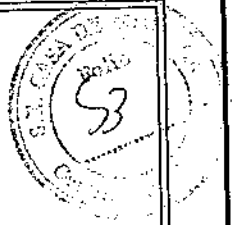

Arq. Edgardo Gallotti  
Gerente de Infraestructura  
SE CASA DE MONEDA

	Fecha:	17/12/2020	Escala:	S/E	Nº de plano:	P06C-ARQ-09
	PINTURA GENERAL DE ESPACIOS COMUNES EN PLANTA RETIRO SECTOR PRODUCTIVO					
PLANTA 3º PISO -ESCALERAS						

S.I. CASA DE MONEDA





9



Escalera Principal Planta 7º B511



# Escalera Principal



*[Handwritten signature]*



Handwritten mark resembling a stylized '9' or '7' above a circular stamp. The stamp contains the text "S.P. COM. DE P. BANDA" around the top edge, "2010" in the center, and a handwritten signature or number "56" below it.



Subsuelo Planta F. 01/11



Subsuelo - Planta Falaril

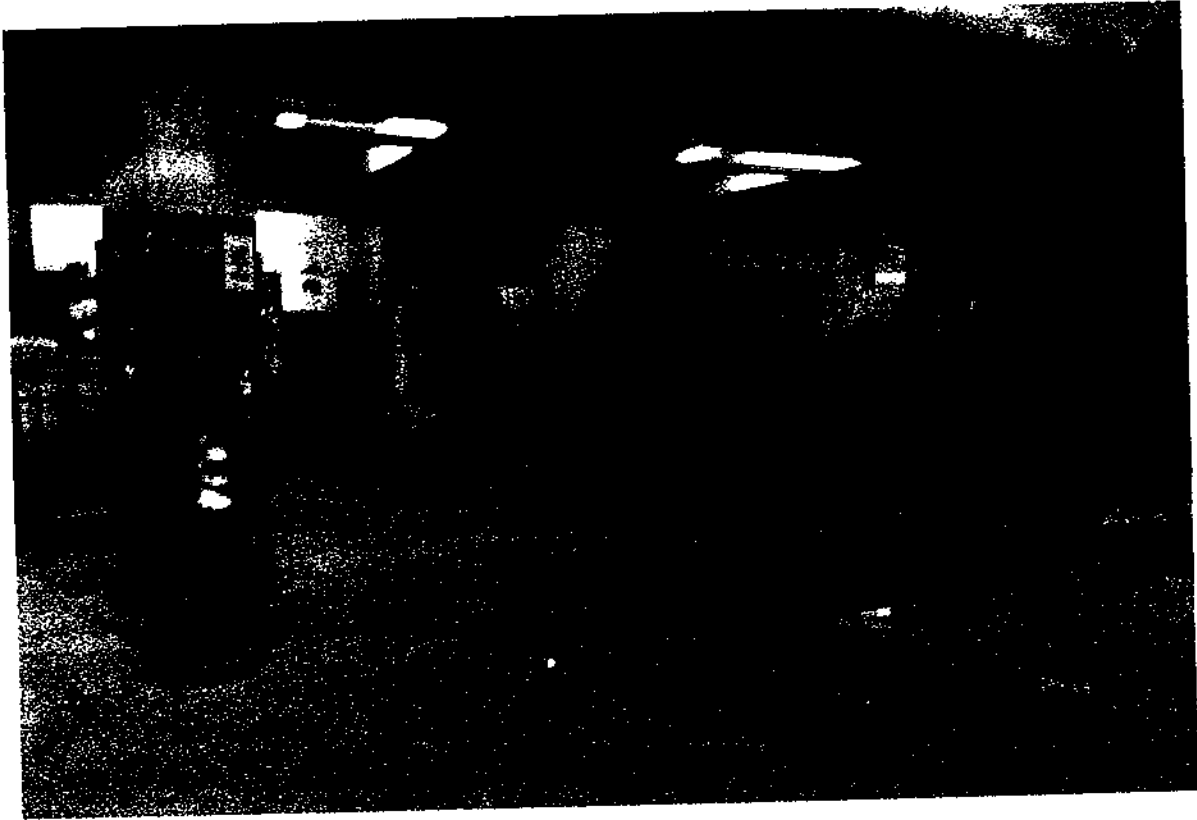

G





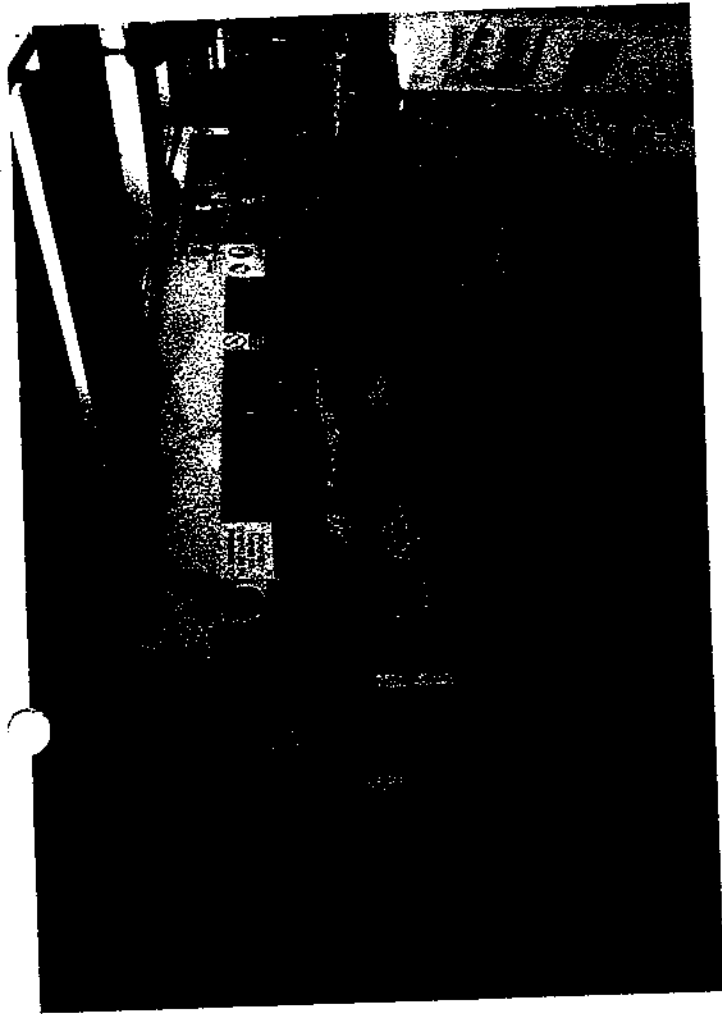

Sub 300 - Histo 4 April

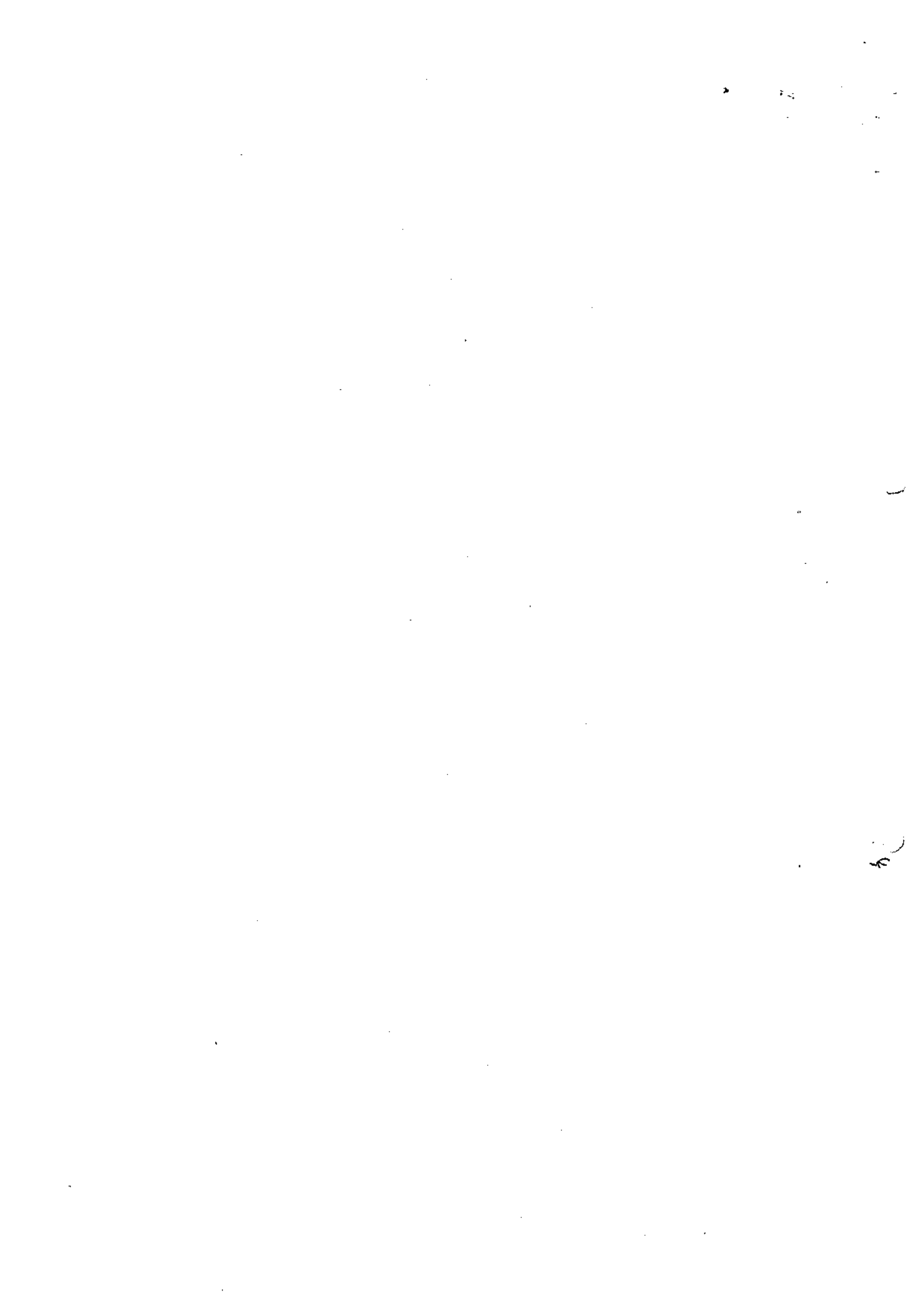

Escalera Secundaria - Ala Sur

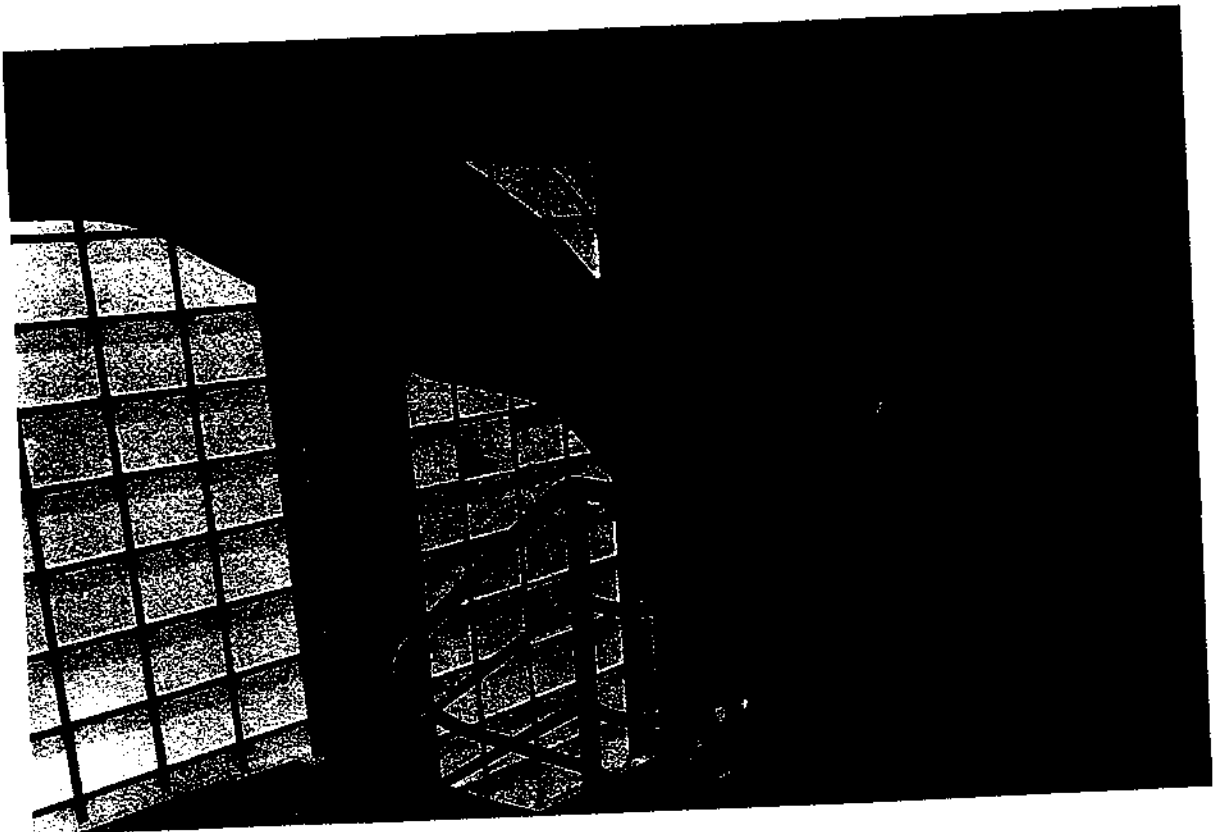

9



Escalera secundaria - IV - 1

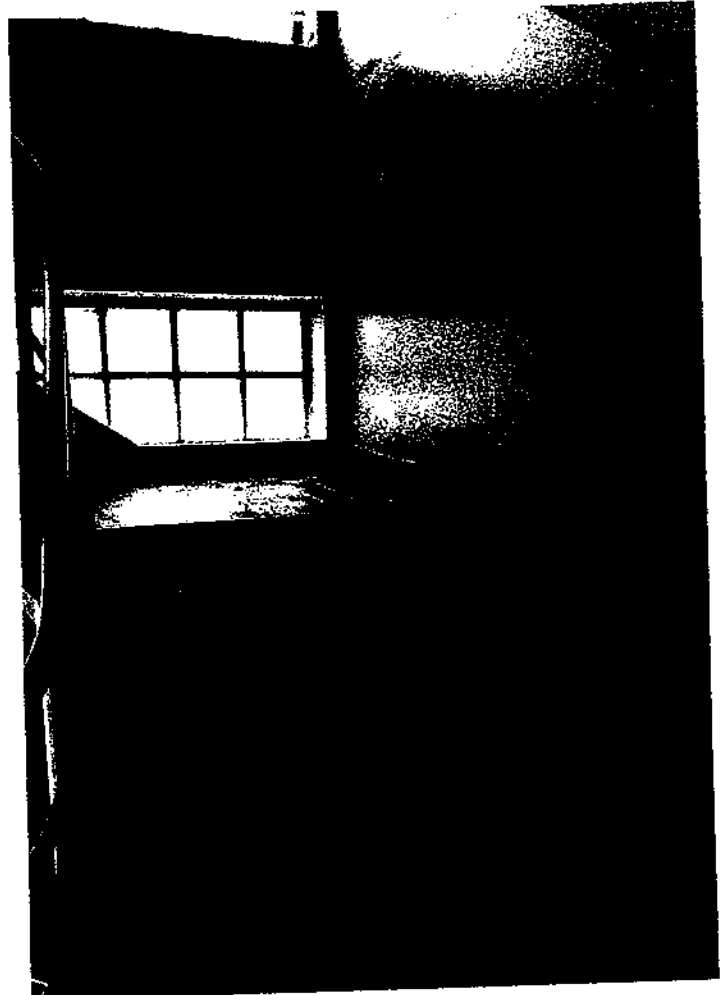
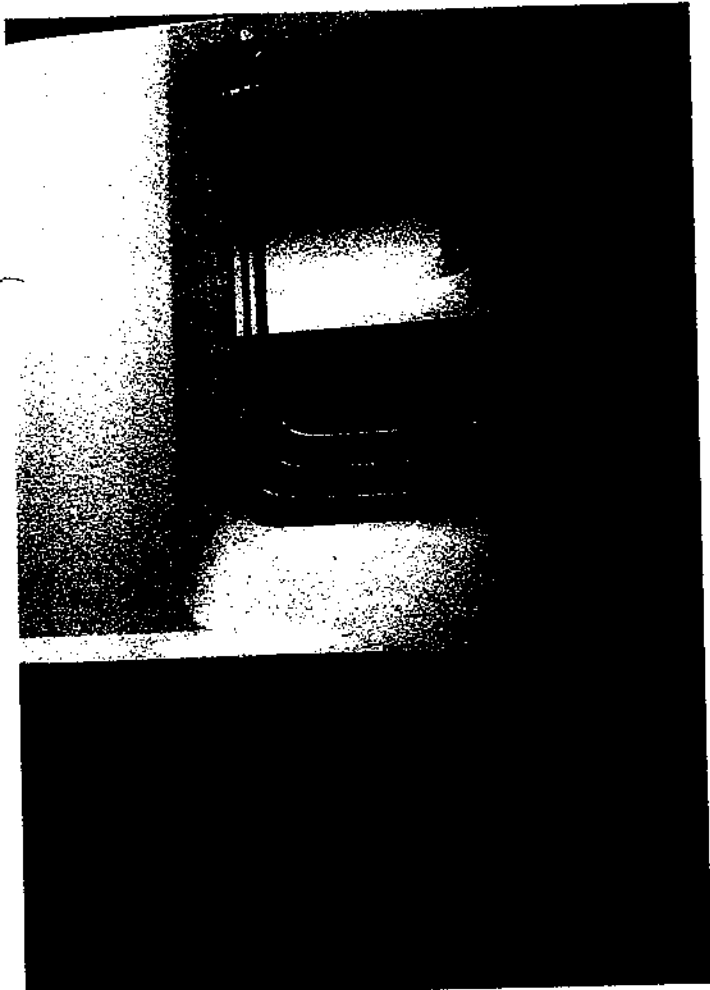
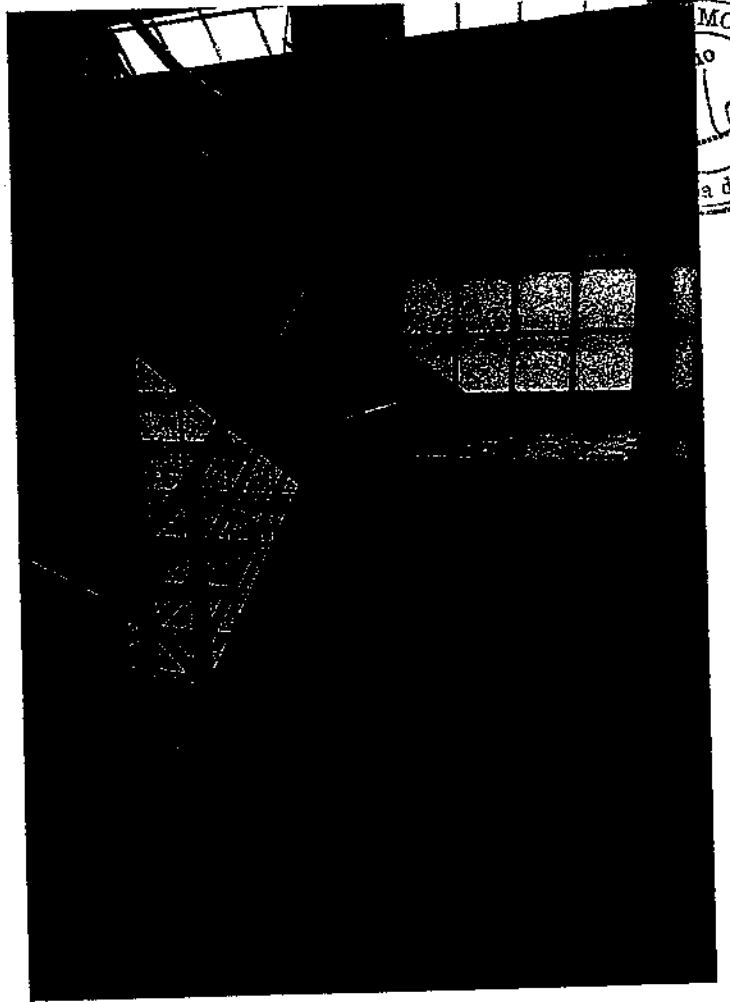
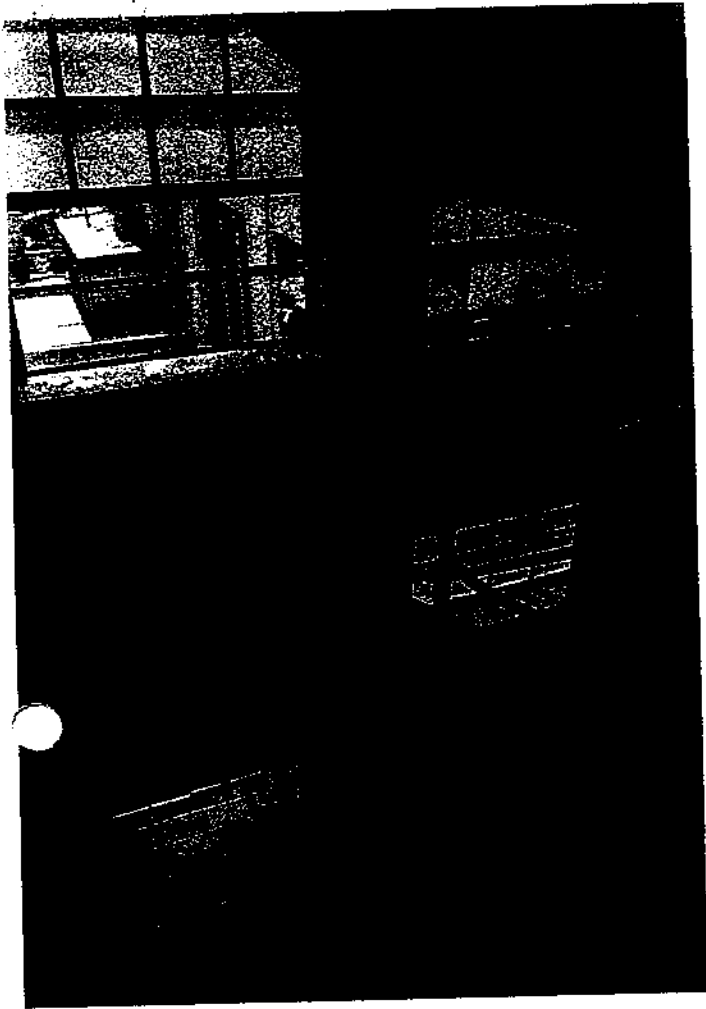

19

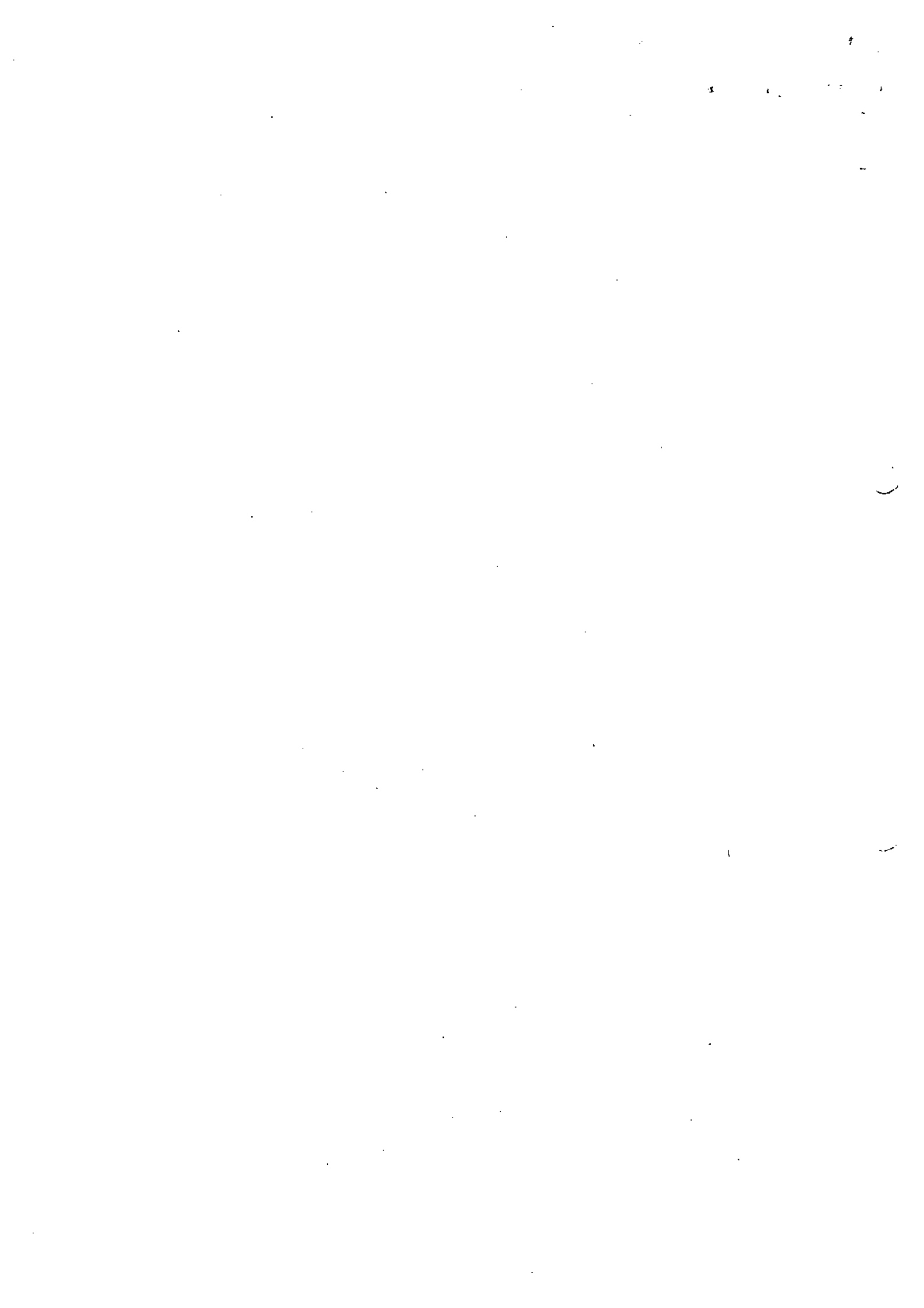



CLAUSULAS PARTICULARES

Licitación Pública N° 590

Expediente N° 31654

Objeto: SERVICIO DE PINTURA

**Presentación de ofertas:** Las ofertas deberán presentarse en Mesa de Entradas en sobre cerrado, detallando solamente el N° de Expediente y Fecha de Apertura, antes de la fecha y hora indicada para la apertura.

Se recomienda que el sobre con la oferta sea presentado con 24 hs. de antelación a la fecha de apertura, el cual permanecerá cerrado hasta el Acto de la Apertura, pudiendo el oferente presenciar la misma.

**Apertura:** el acto de apertura se celebrará el día 28 de julio de 2021 a las 13:00 Hs.

**Cronograma:**

	Inicio	Fin	Hora	Lugar
Retiro de Pliegos	Desde la publicación y/o invitación	Hasta el momento de la apertura	9:30 a 17:00	Área de Compras
Consultas	Hasta 3 (tres) días antes de la apertura		9:30 a 17:00	Área de Compras
Presentación de Ofertas	Hasta el momento de la apertura		13:00	Área de Compras Nacionales
Apertura	28/07/2021	28/07/2021	13:00	Sala de aperturas Área de Compras

~~Dra. ANDREA LAPADULA  
Gerente de Compras  
AV. SANTA TERESA DE BUENOS AIRES 2085  
( C 1104 ACH ) CIUDAD AUTÓNOMA DE BUENOS AIRES~~

TEL: ( 0541 ) 5776 - 3400 y líneas rotativas  
TEL-FAX: ( 0541 ) 5776 - 3400  
cmcompras@casademoneda.gob.ar  
www.casademoneda.gob.ar



**Mantenimiento de la Oferta:** las ofertas tendrán validez por el término de sesenta (60) días corridos, contados a partir de la fecha del Acto de Apertura, de acuerdo a lo establecido en el punto 4 de las Clausulas Generales.

### Garantías

Las garantías a consignar para la presente licitación son las siguientes:

**Garantía de mantenimiento de oferta:** El oferente deberá constituir una Garantía por un importe no inferior al 5% (cinco por ciento) del monto total cotizado debiendo acompañar la misma en su propuesta. En el caso de cotizar con alternativas, la garantía se calculará sobre el mayor valor propuesto.

**Garantía de adjudicación:** El adjudicatario deberá constituir dentro de los 10 (diez) días subsiguientes a la notificación de la adjudicación una garantía por un importe total del 15% (quince por ciento) del monto total adjudicado. En caso de firma del exterior el plazo para la presentación de la garantía se extiende a 10 (diez) días de recibida la orden de compra.

**Plazo de entrega:** Renglón 1 : SE PRESTARA EL SERVICIO DURANTE DOCE (12) MESES

Renglón 2: 90 días.

**Lugar de Entrega:** *Planta Retiro Sito en Pedro Zanni 370 Capital Federal de 09,30 a 18 hs. Casa de Moneda*

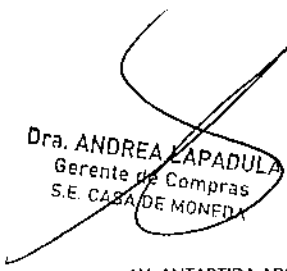
  
Dra. ANDREA LAPADULA  
Gerente de Compras  
S.E. CASA DE MONEDA

AV. ANTARTIDA ARGENTINA 2085  
(C 1104 ACH) CIUDAD AUTONOMA DE BUENOS AIRES

TEL: ( 0541 ) 5776 - 3400 y líneas rotativas  
TEL-FAX: ( 0541 ) 5776 - 3400  
cmcompras@casademoneda.gob.ar  
www.casademoneda.gob.ar





S. E. CASA DE MONEDA

Foja N°

**Criterio de evaluación y selección de ofertas:** la adjudicación deberá realizarse a favor de la oferta más conveniente para la S.E.C.M., teniendo en cuenta el precio, la calidad, la idoneidad del oferente y demás condiciones de la oferta

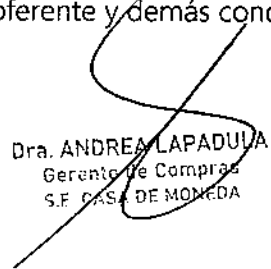
  
Dra. ANDREA LAPADULA  
Gerente de Compras  
S.E. CASA DE MONEDA

AV. ANTARTIDA ARGENTINA 2085  
( C 1104 ACH ) CIUDAD AUTONOMA DE BUENOS AIRES

TEL: ( 0541 ) 5776 - 3400 y líneas rotativas  
TEL-FAX: ( 0541 ) 5776 - 3400  
cmcompras@casademoneda.gob.ar  
www.casademoneda.gob.ar



S. E. CASA DE MONEDA

Foja N°

## ANEXO N° I

---

### MODELO DE CARTA DE PRESENTACION

Buenos Aires, .....

Señores

S.E. CASA DE MONEDA

Av. Antártida Argentina 2085

Buenos Aires

República Argentina

La Empresa. .... en  
adelante el Oferente, representada legalmente por el Señor .....  
..... presenta su oferta de conformidad con lo establecido en el PLIEGO DE BASES Y  
CONDICIONES denominado SERVICIO DE PINTURA que es objeto de la Licitación Pública N°  
590 .

El Oferente declara expresamente que:

La oferta se ajusta íntegramente a los documentos de la contratación y que la  
presentación no está impedida o afectada por ninguna de las incompatibilidades que allí se  
establecen.

Que no tiene relación de dependencia ni vinculación directa o indirecta con S.E.C.M., ni  
con el Estado Nacional, ni con sus directivos o funcionarios.

Que la Oferta es válida y permanecerá vigente por el lapso y en los términos establecidos  
en el Pliego de Bases y Condiciones.

Declara que la presentación de la oferta significa el pleno conocimiento y aceptación de  
las normas y cláusulas establecidas en el pliego (Especificaciones Técnicas; Cláusulas Generales;  
Cláusulas Particulares y Anexos).

Que renuncia a cualquier reclamación o indemnización en caso de error en la  
interpretación de los Pliegos de Bases y Condiciones y demás documentos aplicables al presente



S. E. CASA DE MONEDA

Foja N°

llamado. S.E.C.M. no será responsable por cualquier error u omisión en la preparación de esta oferta.

Declara la veracidad y exactitud de toda la información proporcionada, y autoriza mediante la presente, a que cualquier persona física o jurídica suministre a S.E.C.M. toda la información que se considere necesaria para verificar la documentación que se presenta.

Que se compromete a proporcionar cualquier información adicional que le fuera requerida o aclaraciones sobre la documentación presentada y en caso de no hacerlo será motivo suficiente para eliminar su oferta.

Que en el caso de resultar adjudicatario, se compromete a presentar la garantía de cumplimiento del Contrato, así como también a suscribir la Orden de Compra dentro del plazo fijado por S.E. C.M.

Que en el caso de que no mantuviera la oferta por el plazo indicado, que no presentase la garantía de cumplimiento del contrato a satisfacción de esta Sociedad, o que no suscribiese la Orden de Compra dentro del plazo fijado por S.E.C.M., se perderá la garantía de oferta.

Atentamente

Firma del Representante Legal .....

Nombre y Sello de la Empresa .....

Domicilio legal / especial .....

Correo electrónico .....

Teléfono .....



## ANEXO N° II

---

### ASPECTOS LEGALES

A los efectos de acreditar su capacidad legal, el oferente deberá presentar:

- a- Estatuto o Contrato Social, con todas las modificaciones, si las hubiere vigentes, y constancias de sus respectivas inscripciones en los Registros Públicos correspondientes.
  
- b- Acta de Asamblea y/o Acta de Directorio con la distribución de los cargos vigentes al momento de realizar la oferta o Acta de socios donde conste la designación de los socios gerentes vigentes.
  
- c- En caso de ser una empresa unipersonal deberá acompañar copia del D.N.I. del titular y copia de la constancia de Inscripción a Ingresos Brutos o Convenio Multilateral.
  
- d- Poder especial y/o General, otorgado ante Escribano Público, por el que se designa, a uno o más representantes con facultades amplias y suficientes para representar al oferente sin limitación alguna, y para obligar a los mandantes durante el proceso licitatorio, en el supuesto que la persona designada no fuere el representante legal de la oferente.  
Si se tratare del representante legal, bastará que el documento social que contenga, de manera expresa, las facultades requeridas anteriormente.

**NOTA:** Toda la documentación solicitada en los ítems anteriores, con excepción del ítem c, deberá estar certificada por Escribano Público; indicando el notario que interviene de manera expresa, libro, folio, número de acta y demás circunstancias identificatorias del documento original cuya copia certifica.

- e- A los efectos del cumplimiento de sus obligaciones los oferentes deberán constituir domicilio legal y especial en la Ciudad Autónoma de Buenos Aires de la República Argentina o en la



S. E. CASA DE MONEDA

Foja N°

Provincia de Buenos Aires, indicando número de teléfono/fax y dirección de e-mail, y quedarán sometidos a los TRIBUNALES FEDERALES con asiento en esta ciudad.

f- Para el supuesto de Sociedades constituidas en el extranjero:

- Acreditar la existencia de la sociedad con arreglo a las leyes de su país.
- Fijar un domicilio en la República Argentina donde le serán válidas todas las notificaciones judiciales y/o extrajudiciales.
- Designación de uno o más representantes con facultades amplias y suficientes para representar al oferente sin limitación alguna, y para obligar a los mandantes durante el proceso licitatorio, en el supuesto en que la persona designada no fuera el representante legal del oferente.
- Si se tratare del representante legal, bastará que el acta de directorio contenga, de manera expresa, las facultades requeridas anteriormente.

**NOTA:** Toda la documentación, procedente del extranjero, destinada a acreditar requisitos establecidos en este pliego, debe estar apostillada de acuerdo a la normas de la Convención de la Haya. En caso de que provengan de un país que no la hubiese suscripto, deberá respetar la reglamentación de la República Argentina en materia consular.

g- Para el supuesto de Uniones Transitorias de Empresas:

- Constitución o Compromiso U.T.E., su objeto y la constancia de su respectiva inscripción registral o constancia de iniciación del trámite respectivo.
- Identificación de las personas físicas o jurídicas que las integran e identificación de las personas físicas que integran cada empresa.
- Declaración de solidaridad de sus integrantes por todas las obligaciones emergentes de la presentación de la oferta, de la adjudicación y de la ejecución del contrato.

**Se entenderá cumplida la obligación de acompañar la documentación del Anexo II si la misma hubiese sido debidamente presentada con anterioridad; siempre y cuando se encontrare vigente y actualizada en caso de corresponder.**



S. E. CASA DE MONEDA

Foja N°

### ANEXO N° III

---

#### ASPECTOS ECONÓMICO – FINANCIEROS

A los efectos de acreditar su capacidad económica financiera el oferente deberá presentar:

- a) Estados Contables de los dos (2) últimos ejercicios anuales con dictamen del profesional en Ciencias Económicas con certificación de firma por el Consejo Profesional, y copia certificada del Acta de Asamblea aprobatoria de dichos estados.

#### ASPECTOS PREVISIONALES

Deberán presentar:

- a) Comprobante de pago de los últimos tres (3) meses de aportes previsionales (F-931) de AFIP, Cooperativas Monotributo (F910 o F996) de AFIP.

#### PARA LAS EMPRESAS DEL EXTERIOR:

A los efectos de acreditar su capacidad económica financiera el oferente deberá presentar, de acuerdo a las leyes de su país:

- a) Documentación relativa a los dos últimos ejercicios económicos.

Se entenderá cumplida la obligación de acompañar la documentación del Anexo III siempre que la misma haya sido presentada y cuya fecha de presentación no supere el año a partir de la fecha de apertura del presente llamado.



S. E. CASA DE MONEDA

Foja N°

**ANEXO N° IV****ASPECTOS TÉCNICOS**

A los efectos de acreditar su capacidad técnica el oferente deberá presentar:

- a) Nómina de las empresas a las que provean productos/servicios similares al solicitado en la presente, nombre y datos de las mismas y cualquier otro dato considerado importante para la mejor evaluación de la capacidad técnica de la empresa, adjuntando Certificados de satisfacción. (ver MODELO ADJUNTO).
- b) Declaración Jurada de habilidad para contratar con el Estado Nacional.
- c) Declaración Jurada de todos los juicios que mantengan con el Estado Argentino ó particulares (en caso de ser parte en algún un juicio se debe mencionar: carátula, número de expediente, juzgado y secretaria).
- d) En caso de poseerlo podrán presentar copia del Certificado de Norma de Calidad ISO, igual o superior al N° 9000 o en su defecto documentación que acredite que la empresa se encuentra oficialmente en proceso de Certificación de esta Norma en relación con el proceso de producción del producto y/o servicio de que se trata.

**ANEXO N° 4 - MODELO REFERENCIAS COMERCIALES**

	EMPRESA/ ORGANISMO CONTRATANTE	DENOMINACIÓN DEL SERVICIO/ PRODUCTO	DURACIÓN /CANTIDAD	FECHA	OBSERVACIONES	CONTACTO
1						
2						
3						
4						
5						
6						



S. E. CASA DE MONEDA

Foja N°

### OBLIGACIONES DE LA ADJUDICATARIA CUYO PERSONAL PRESTE SERVICIOS EN EL AMBITO DE CASA DE MONEDA:

1. La adjudicataria deberá afectar el personal necesario y suficiente para un correcto y normal desarrollo de los servicios, debiendo éstos poseer buena presencia, y ser idóneos en las tareas que se le asignen.

2. Deberá proporcionar antes del inicio de su actividad una nómina de la dotación, detallando tipo y número del documento de identidad, fecha de nacimiento y domicilio, la que deberá ser actualizada con suficiente anticipación en caso de reemplazos y/o ampliaciones.

3. **IMPORTANTE:** Ante requerimiento de SECM, deberá presentar el Certificado de Reincidencia y/o de Antecedentes Penales, expedido por el Registro Nacional de Reincidencia y Estadística Criminal y Carcelaria, actualizado a la fecha de comienzo de la prestación, de todo el personal que prestará servicios en SECM, como así también, de aquellas personas que se efectuaren posibles reemplazos. Si requeridos los Certificados, no fueren presentados, SECM quedará facultada a impedir el ingreso del personal de la contratada.

Esta limitación no eximirá a la adjudicataria de la responsabilidad del cumplimiento del servicio contratado.

La adjudicataria procederá al inmediato relevo de aquellos agentes que no reúnan las condiciones exigidas, o bien que, por cualquier motivo incurriera en faltas, a juicio de Casa de Moneda y a su sola indicación. Aún en el caso de que, como consecuencia directa o indirecta de este relevo, la adjudicataria se viera obligada a indemnizar por despido o cualquier otro concepto al referido personal, Casa de Moneda no responderá ni estará obligado a hacerse cargo de ningún pago, total o parcial, efectuado por aquélla.

Queda entendido, no obstante, que el consentimiento para la actuación de su personal no libera a la adjudicataria de ninguna de sus responsabilidades contractuales.

### OBLIGACIONES DE LA ADJUDICATARIA CON SU PERSONAL:





S. E. CASA DE MONEDA

Foja N°

La firma adjudicataria estará obligada al cumplimiento de todas las disposiciones vigentes y las que se dicten en el futuro en materia previsional, laboral, de riesgos de trabajo y de seguridad social.

A esos efectos, la adjudicataria estará obligada a presentar junto con cada factura las constancias del cumplimiento mensual de las obligaciones laborales, previsionales e impositivas que se deriven del contrato, la que deberá estar acompañada de las copias de las boletas de depósito y la nómina y monto percibido en el mes que se declara del personal que cumple tareas en Casa de Moneda

En caso de no cumplirse tales requisitos, esta CECA se reserva el derecho de retener la totalidad de los importes que sean debidos con motivo del contrato hasta tanto sea presentada la documentación antes indicada.

El incumplimiento reiterado de la presentación de la documentación requerida dará lugar a la rescisión del contrato, sin perjuicio de denunciar ante los organismos de contralor pertinentes las anomalías registradas, de conformidad con lo previsto en la Ley N° 27430.

**CERTIFICADO DE COBERTURA:**

La adjudicataria presentará, en forma mensual y durante la extensión del contrato y/o ampliaciones, el Certificado de Cobertura emitido por la Aseguradora de Riesgos del Trabajo (ART) que tiene contratada para su personal en relación de dependencia o, en su defecto, el pago mensual de la Póliza de Accidentes Personales para el personal que reviste en otra modalidad de prestación.

Deberá informar de igual modo, el procedimiento a seguir en caso de accidente de trabajo de su personal.

La Gerencia usuaria no podrá librar el Acta de Iniciación sin la constancia de cumplimiento, por parte de la adjudicataria, de la documentación

**IDENTIFICACION DEL PERSONAL:**



S. E. CASA DE MONEDA

Foja N°

Toda persona que desarrolle tareas dentro de la CECA deberá contar con una credencial a la vista que lo identifique a él, a la empresa para quién trabaja y a la Aseguradora de Riesgo de Trabajo a la que está afiliado. Por otra parte, deberá portar su documento personal de identidad en todo momento. El uniforme de trabajo será de utilización obligatoria, en caso de corresponder.

**ELEMENTOS DE PROTECCION PERSONAL:**

Todo personal deberá contar y utilizar los elementos de protección personal esta actividad requiere de acuerdo a la normativa que la rija. Se deberá llevar un registro de la entrega de estos elementos, como asimismo de las herramientas que vayan a utilizar e ingresar a la CASA.

**ORDEN Y LIMPIEZA:**

Los materiales de desecho de cualquier tipo que se generen como resultado del servicio que se preste, deberán ser retirados de inmediato por el generador y dispuestos de acuerdo a su procedencia teniendo en cuenta las reglamentaciones vigentes en la materia. En caso de residuos peligrosos se deberá entregar a Casa de Moneda el certificado de destrucción y/o tratamiento de los mismos.

Queda expresamente prohibida la dispersión de elementos, mercaderías, materiales, utensilios, herramientas y objetos que interfieran el paso u obstaculicen el libre tránsito.

**CLÁUSULA DE INDEMNIDAD:**

El adjudicatario deberá suscribir el Anexo Declaración Jurada de Indemnidad.

**COMPROMISO DE CONFIDENCIALIDAD:**

El adjudicatario que, por su relación con esta Casa de Moneda, pudiera tomar conocimiento de información confidencial, deberá suscribir el "Acta de Compromiso de Confidencialidad", en lo que respecta al tratamiento de la información de la Institución que se agrega como Anexo

**RESPONSABLE DE HIGIENE Y SEGURIDAD:**



S. E. CASA DE MONEDA

Foja N°

Toda empresa adjudicataria de un servicio cuyo personal desarrolle tareas dentro de esta SECM debe designar un Responsable en Higiene y Seguridad.

El mismo deberá ser un profesional con especialización en la materia, presentado mediante una notificación formal de la empresa contratista.

El mismo tiene como misión, antes de la iniciación de las tareas, planificar e implementar el cumplimiento de la normativa vigente en materia de Seguridad e Higiene, así como las normas internas de la SECM.

La empresa contratista deberá, antes del inicio de las tareas, presentar ante CMSE el plan de seguridad vigente y actualizado.

Toda la documentación deberá ser entregada al Área de Seguridad e Higiene.

La SECM podrá solicitar, de acuerdo al riesgo, la asistencia por mayor tiempo del profesional.

A todos los efectos del presente, el teléfono de contacto de la Gerencia de Seguridad es 5776-3450 y del Área de Seguridad e Higiene es 5776-3474



S. E. CASA DE MONEDA

Foja N°

ANEXO DECLARACIÓN JURADA DE INDEMNIDAD

La firma.....declara bajo juramento que en caso de resultar Adjudicataria las personas designadas para ejecutar las tareas objeto de la prestación del presente servicio contratado y sus posibles ampliaciones, no mantiene vínculo contractual alguno con ese SECM, no existiendo por parte de esa Entidad ningún tipo de responsabilidad, por lo que no responderá ni estará obligada a hacerse cargo de ningún pago, total o parcial a cualesquiera de las personas que intervengan por la firma.....en el cumplimiento del servicio que prestará la misma.

En caso que SECM debiera abonar suma alguna en virtud de algún reclamo, cualquiera sea su índole, que le efectuara cualquiera de las personas que esta firma .....designe en la prestación del servicio contratado y sus posibles ampliaciones, y siempre que el importe a pagar sea judicialmente determinado y con intervención en juicio de nuestra parte, a fin de garantizar la debida defensa, esta firma.....compromete a reembolsar los importes abonados por SECM.

En caso de reclamos como el referido, y a fin de tornar oponible esta cláusula de indemnidad, SECM deberá notificar fehacientemente a la firma .....dentro de los diez días de tomado conocimiento del mismo, adjuntando copia de la documentación que corresponda (correspondencia remitida por el reclamante, cédula con traslado de demanda, notificación de mediación, etc.).

- Empresa:
- Domicilio:
- Titular o apoderado:
- Firma:



S. E. CASA DE MONEDA

Foja N°

ACTA DE COMPROMISO DE CONFIDENCIALIDAD DE LA INFORMACIÓN

La firma.....declara bajo juramento que en caso de resultar Adjudicataria asegurará la estricta confidencialidad en el manejo de toda documentación y/o información que sea puesta a su disposición por Casa de Moneda o de la que tome conocimiento de cualquier otra manera, comprometiéndose a que la misma no será cedida, intercambiada, publicada o revelada de ningún otra forma a ningún tercero, sin el expreso consentimiento de Casa de Moneda, obligación que continuará vigente luego de la extinción del vínculo contractual.





## **CLÁUSULAS GENERALES.**

**No será necesario firmar ni acompañar las presentes Cláusulas Generales. La presentación de la oferta implica la aceptación total y la absoluta conformidad con el contenido del pliego.**

Plazos	Se contarán en días hábiles administrativos, salvo en los casos en que se aclare expresamente lo contrario. Cuando se fije en semanas se contarán por períodos de 7 días corridos. Cuando se fije en meses o años, será conforme lo dispuesto en el Código Civil y Comercial de la Nación.
Oferente o Proponente	Persona humana o jurídica que presenta su oferta en un procedimiento de selección iniciado por SECM.
SECM	Sociedad del Estado Casa de Moneda

### **1. Normativa aplicable – Orden de prelación:**

Todos los documentos que integran la contratación serán considerados como recíprocamente explicativos, según corresponda.

En caso de existir discrepancias, se seguirá el siguiente orden de prelación:

- a) El Reglamento de Contrataciones de SECM.
- b) El Pliego de Bases y Condiciones Generales.
- c) El Pliego de Bases y Condiciones Particulares.
- d) Las Circulares Con Consulta y/o Sin Consulta.
- e) La Oferta y las Muestras que se hubieren acompañado.
- f) La Adjudicación.
- g) La Orden de Compra o Contrato.

La presente contratación se encontrará alcanzada por las previsiones de la Ley Nacional N° 27.437 "LEY DE COMPRA ARGENTINA Y DESARROLLO DE PROVEEDORES", y su normativa complementaria y/o modificatoria", en los casos previstos en el artículo 2 de la citada norma.

### **2. Requisitos para ser Proveedor:**

Podrán contratar con SECM todas las personas humanas o jurídicas con capacidad para obligarse, que acrediten su solvencia económica y financiera y su idoneidad técnica y profesional.

No podrán contratar con SECM ni inscribirse en el registro de proveedores:

- a) Las personas humanas o jurídicas que se encuentren suspendidas o inhabilitadas para contratar con SECM.
- b) Los agentes al servicio de SECM y hasta un año a partir de su desvinculación, como así tampoco las sociedades en las cuales aquellos tengan participación, ya sea como accionista, administrador, director, síndico o gerente.
- c) Los fallidos, interdictos y concursados, salvo que estos últimos presenten la correspondiente autorización judicial y se trate de contratos donde resulte intrascendente la capacidad económica del oferente.
- d) Los condenados por delitos dolosos.



- e) Las personas que se encontraren condenadas por delitos contra la propiedad, o contra la Administración Pública, o contra la fe pública o por delitos comprendidos en la Convención Interamericana contra la Corrupción, Ley N° 24.759.
- f) Los evasores y deudores morosos tributarios de orden Nacional o local, previsionales, alimentarios, declarados tales por autoridad competente.
- g) Las personas humanas o jurídicas que registren una sanción grave y vigente en cualquier repartición pública.

### 3. Forma de Presentación de la Oferta:

- a) Redactada en idioma nacional.
- b) Presentada por escrito en papel o en forma electrónica, según corresponda.
- c) Deberá contener la propuesta económica.
- d) El precio unitario y cierto, en números, con referencia a la unidad de medida establecida.
- e) El precio total del renglón, en números, y el total general de la oferta, expresado en letras y números.
- f) Deberá indicarse la moneda de cotización, a excepción de que el pedido de cotización establezca la misma.
- g) Si el precio fuese gravado con IVA, deberá discriminarse su monto y declararse su alícuota porcentual.
- h) Si se tratara de productos con envase y/o embalados, la cotización deberá efectuarse por cantidades netas y libres de envase y de gastos de embalaje, salvo que se previera lo contrario.
- i) Las muestras deberán presentarse acompañadas de remito, en el caso que hubieran sido solicitadas, indicando el procedimiento de selección al que corresponden, en un rótulo debidamente fechado, firmado y sellado por el oferente, ubicado en parte visible.
- j) La garantía pertinente, cuando corresponda.
- k) Descripción del bien o servicio ofertado y catálogo y/o folletos ilustrativos si así correspondiese.
- l) El recibo de la muestra cuando hubiese sido presentada por separado.
- m) El plazo de entrega, en el supuesto en que difiera del fijado en el Pliego de Bases y Condiciones Particulares.
- n) Estructura de costos en la que se detallen los componentes nacionales e importados del producto/servicio ofrecido.

El proponente podrá formular oferta por todos los renglones o por algunos de ellos, según se establezca en el Pliego de Bases y Condiciones Particulares.

Como alternativa, después de haber cotizado por renglón, podrá efectuar un descuento en el precio, por el total de los renglones o por grupo de renglones, sobre la base de su adjudicación íntegra.

Cuando la cotización se hiciere en moneda extranjera, a todos los efectos de este Reglamento se calcularán los importes, sobre la base del tipo de cambio vendedor del Banco de la Nación Argentina vigente al cierre del día anterior a la fecha de:

1. La constitución de la garantía.
2. La apertura de ofertas, para la comparación de precios.





### **Gastos por cuenta de los oferentes**

- a) Costo del despacho, derechos y servicios aduaneros y demás, por cualquier concepto en el caso de rechazo de las mercaderías importadas con cláusulas de entrega en el país.
- b) Gastos de protocolización del contrato cuando se previera en el Pliego de Bases y Condiciones Particulares.
- c) Reparación o reposición, según proceda, de los elementos destruidos total o parcialmente, a fin de determinar si se ajusta en su composición o construcción a lo contratado cuando por ese medio se comprueben defectos o vicios en los materiales o en su estructura. En caso contrario los gastos pertinentes estarán a cargo de la SECM.

### **Cotizaciones por productos a importar**

Las cotizaciones por productos a importar, deberán hacerse bajo las siguientes condiciones:

- a) En moneda extranjera, cuando así se hubiera previsto en las Pliego de Bases y Condiciones Particulares, correspondiente al país de origen del bien ofrecido u otra usual en el comercio internacional.
- b) De no estipularse lo contrario las cotizaciones se establecerán en condiciones C.I.F. o C.I.P.
- c) En las cotizaciones en condiciones C.I.F. o C.I.P., se deberá discriminar el valor FOB y el costo de flete y seguros.
- d) En aquellos casos especiales en que se establezca la condición F.O.B. para las cotizaciones, la SECM deberá calcular el costo para los seguros y fletes a los fines de realizar la comparación de ofertas.
- e) En las cotizaciones será condición de preferencia consignar los gastos por los siguientes conceptos:
  1. Recargos y derechos aduaneros.
  2. Otros gastos o gravámenes, si los hubiere.
- f) Salvo convención en contrario, los plazos de entrega se entenderán cumplidos cuando la SECM reciba los bienes en el lugar que indique el Pliego de Bases y Condiciones Particulares.
- g) Cuando la mercadería adquirida deba ser entregada y se trate de elementos a instalar y recibir en funcionamiento, el oferente deberá consignar por separado los plazos para dar cumplimiento a esta última obligación. A tal efecto, los mismos comenzarán a computarse a partir de la comunicación por parte de la SECM del arribo de la mercadería a su destino definitivo.
- h) Se respetarán las normas del comercio internacional, las habituales establecidas y aceptadas por nuestro país.
- i) Las empresas del exterior deberán informar lo siguiente, para el total de la provisión:
  - Volumen
  - Peso neto en kilos
  - Peso bruto en kilos
  - Cantidad de cajones y dimensiones
  - Cobertura del seguro
  - Posición arancelaria en el NCM (Nomenclador Común del MERCOSUR)



- j) Toda materia prima, material o elemento, simple o compuesto, que constituya un reconocido riesgo a la salud o al medio ambiente, deberá ser provisto en sus respectivos envases con las debidas indicaciones en sus rótulos aclaratorios, y acompañados por la hoja de datos correspondiente, tal cual la exigencia de normas legales en vigencia. Esta restricción es de carácter obligatorio, en el caso de no cumplimiento de este requisito dará motivo al rechazo en la recepción de mercadería.

#### **4. Mantenimiento de la oferta:**

Las ofertas presentadas serán válidas para SECM por el término de 60 (sesenta) días corridos contados a partir de la fecha límite para presentarla. Si el oferente no manifestara en forma fehaciente su voluntad de no renovar la oferta con una antelación mínima de 10 (diez) días corridos al vencimiento del plazo, aquélla se considerará prorrogada automáticamente por un lapso de 30 (treinta) días corridos y así sucesivamente, salvo disposición en contrario, hasta un plazo máximo de 180 (ciento ochenta) días corridos.

#### **5. Muestras:**

- a) En caso de que se requieran muestras del producto ofertado, las mismas deberán individualizarse indicando el procedimiento de selección a la cual corresponden, en un rótulo debidamente fechado, firmado y sellado por el oferente, ubicado en parte visible.
- b) Si existiera muestra patrón, bastará al oferente manifestar en su propuesta que lo ofertado se ajusta a la misma.
- c) Las muestras presentadas por aquéllos oferentes que no hayan sido adjudicados y que no haya sido necesario someterlas a un proceso destructivo para su examen, serán retiradas por sus propietarios en el plazo de 2 (dos) meses de concluido el procedimiento. Transcurrido dicho plazo las muestras pasarán a ser propiedad de SECM, sin cargo.
- d) Las muestras correspondientes a los artículos adjudicados quedarán en poder de SECM para contralor de los que fuesen provistos, salvo que sus características no permitan su retención. Una vez cumplido el contrato las muestras serán devueltas conforme a lo previsto en el apartado anterior.

#### **6. Garantías:**

##### **6.1 Garantía de mantenimiento de oferta.**

Cuando sea exigida en las Cláusulas Particulares, deberá constituirse por un importe no inferior al 5% (cinco por ciento) del monto total cotizado incluyendo el IVA, debiendo acompañar la misma en su propuesta. En el caso de cotizar con alternativas, la garantía se calculará sobre el mayor valor propuesto. La garantía deberá tener plena vigencia por todo el término de mantenimiento de la propuesta.

La no presentación de la misma implicará la desestimación de la oferta

##### **6.2 Garantía de adjudicación.**

El adjudicatario deberá constituir dentro de los 10 (diez) días subsiguientes al perfeccionamiento del contrato, una garantía por un importe del 15% (quince por ciento) del monto total adjudicado, la que deberá cubrir el período que va desde la fecha de emisión de la Orden de Compra hasta la recepción definitiva y la totalidad de las obligaciones del adjudicatario.



### **6.3 Formas de las garantías**

Las garantías podrán constituirse de las siguientes formas o combinaciones de ellas:

- a) Mediante depósito o transferencia bancaria efectuado en la cuenta que la SECM indique, u otro medio que ésta establezca, siempre con expresa indicación de la imputación a la contratación de que se trate.
- b) Con pagarés a la vista, suscriptos por quienes tengan el uso de la firma social o actúen con poderes suficientes, siempre y cuando, la garantía no supere los \$ 250.000 (Pesos doscientos cincuenta mil), pagaderos en la Ciudad Autónoma de Buenos Aires.
- c) Mediante aval u otra fianza bancaria a satisfacción de la SECM, constituyéndose el fiador en deudor solidario, liso y llano y principal pagador con renuncia a los beneficios de división y excusión en los términos de los Artículos 1584 y 1589 del Código Civil y Comercial de la Nación, así como al beneficio de interpelación judicial previa.
- d) Mediante seguro de caución a través de pólizas emitidas por compañías de seguros autorizadas por la Superintendencia de Seguros de la Nación, extendidas a favor de la SECM. Las mismas serán incondicionales, irrevocables y renovables.
- e) Cualquier otra garantía que la SECM considere satisfactoria.

La elección de la forma de garantía, en principio, queda a opción del oferente o adjudicatario, con excepción de lo establecido en el Artículo 18 inciso b), y si nada se expresa en el Pliego de Bases y Condiciones Particulares, Orden de Compra y/o Contrato, según corresponda, respecto de la presentación de algún tipo de garantía en especial.

Todas las garantías, deberán cubrir los plazos previstos en el Pliego de Bases y Condiciones Particulares, garantizarán el total cumplimiento de las obligaciones contraídas, debiendo constituirse en forma independiente para cada contratación.

Las garantías constituidas podrán ser sustituidas por otras de igual magnitud, a pedido del oferente o adjudicatario, previa aprobación por parte de la SECM.

La SECM no abonará intereses por los depósitos en garantía.

### **7. Recepción y Apertura de ofertas:**

El Acto de Apertura de Ofertas ocurrirá en el lugar, día y hora determinados en el Pliego de Bases y Condiciones, que será el límite para la presentación de ofertas. Se procederá a abrir las ofertas en presencia de los funcionarios de SECM que se designen a tal efecto y de todos aquellos que desearan presenciarlo.

Si el día señalado para la apertura de las ofertas deviniera inhábil, el acto tendrá lugar el día hábil siguiente y a la misma hora.



### **8. Causales de desestimación no subsanables:**

Será desestimada total o parcialmente, la oferta en los siguientes supuestos:

- a) Cuando no estuviere firmada la oferta económica, en ninguna foja, cuando sean presentadas en papel.
- b) Cuando no se presente la garantía exigida o cuando no cubra al menos el 75% (setenta y cinco por ciento) del monto requerido.
- c) Cuando no se presenten las muestras solicitadas en la documentación que rija el procedimiento de selección.
- d) Cuando fuera formulada por personas inhabilitadas o suspendidas para contratar con SECM.
- e) Cuando las propuestas se encuentren condicionadas o se aparten de la documentación que rija el procedimiento de selección, salvo aquellas que contengan defectos de forma que no constituyan impedimentos para su aceptación, tales como errores evidentes en los cálculos, falta de totalización de las propuestas, error en las especificaciones del monto de la garantía u otros aspectos que no impidan su completa, integral y equitativa comparación con las demás ofertas.
- f) Cuando fuere ilegible, tuviere raspaduras, enmiendas o interlíneas en el precio, cantidad, plazo de entrega o alguna otra parte que hiciera a la esencia del contrato, y no estuvieren debidamente salvadas.
- g) Cuando las ofertas contengan algún tipo de condición que afecte su validez o vigencia o formulen reservas de modificación a futuro.

### **9. Errores de Cotización:**

Si el total cotizado por cada renglón no correspondiera al precio unitario se tomará éste último como precio cotizado.

Todo otro error en el monto cotizado, ya sea denunciado por el oferente o detectado por la SECM podrá ser desestimado de la oferta en los renglones pertinentes. La autoridad competente evaluará si correspondiera aplicar la pérdida de la garantía de mantenimiento de oferta, en la proporción que corresponda.

### **10. Precio vil o no serio:**

La oferta será desestimada cuando de los informes técnicos de evaluación surja que no podrá ser cumplida en forma debida por tratarse de precios excesivamente bajos de acuerdo a criterios objetivos que surjan de los precios de mercado y de la evaluación de la capacidad económica del oferente.

### **11. Desempate de ofertas:**

En caso de igualdad en el orden de mérito de las ofertas, se solicitará mediante comunicación fehaciente a los respectivos oferentes, que por el mismo medio que remitieran la oferta y dentro del término del plazo común que se les fije, formulen una mejora de ofertas.

El silencio por parte del oferente invitado a mejorar se considerará como que mantiene su oferta.

De subsistir el empate, se procederá al sorteo público de las ofertas empatadas. Para ello se deberá fijar día, hora y lugar del sorteo público y notificarse por medio fehaciente a los oferentes llamados a desempatar. El sorteo se realizará en presencia de los interesados, si asistieran, y se labrará el acta correspondiente.



## **12. Mejora de ofertas:**

SECM se reserva el derecho de solicitar **mejora de precios:**

- a) Al oferente que haya formulado la oferta más económica y a los siguientes, cuando la diferencia entre ellos esté comprendida en un 3 % (tres por ciento).
- b) Al oferente que reciba el primer orden de mérito, o al oferente único en su caso cuando existan motivos para considerar su oferta onerosa en comparación con la valuación estimada y/o anteriores órdenes de compra.

SECM se reserva el derecho de solicitar **mejora de plazos** cuando al oferente que se encuentre primero en orden de mérito, cuando no cubra la fecha de necesidad del insumo y/o servicio requerido.

Las nuevas ofertas serán abiertas en el lugar, día y hora establecidos en el requerimiento, labrándose el Acta respectiva.

El silencio por parte del oferente invitado a mejorar se considerará como que mantiene su oferta.

## **13. Consultas:**

Los interesados que deseen efectuar consultas al presente llamado o aclaraciones al pliego de orden técnico y/o administrativo, podrán realizarlas hasta la fecha fijada en las condiciones particulares por nota dirigida al **ÁREA DE COMPRAS NACIONALES** o **ÁREA DE COMPRAS AL EXTERIOR**, según corresponda, de **CASA DE MONEDA**, Av. Antártida Argentina N° 2085 – C1104ACH – Ciudad Autónoma de Buenos Aires – República Argentina o vía correo electrónico a [cmcompras@casademoneda.gob.ar](mailto:cmcompras@casademoneda.gob.ar) o [importaciones@casademoneda.gob.ar](mailto:importaciones@casademoneda.gob.ar).

## **14. Vista del expediente:**

Podrá solicitarse la vista del expediente licitatorio en cualquier momento del procedimiento, salvo durante la etapa de evaluación de ofertas, que comprende desde el segundo día de la apertura de ofertas hasta el dictamen de pre-adjudicación. La toma de vista en ningún caso dará lugar a la suspensión de los trámites o demoras en el procedimiento licitatorio.

## **15. Facultades de S.E.C.M.:**

- a) SECM se reserva el derecho de solicitar documentación y/o muestras complementarias que considere pertinente.
- b) SECM se reserva el derecho de solicitar mejora de condiciones, precios y plazos, luego de realizada la apertura de sobres.
- c) SECM podrá dejar sin efecto el procedimiento de contratación en cualquier momento anterior al perfeccionamiento del contrato, sin lugar a reintegro de gastos e indemnización alguna en favor de los interesados u oferentes.
- d) SECM verificará si el oferente se encuentra incorporado al Registro Público de Empleadores con Sanciones Laborales (REPSAL), reservándose el derecho de proceder a la adjudicación de quien se encuentre alcanzado por lo establecido en el Artículo 13 de la Ley N° 26.940 cuando razones de interés público debidamente justificadas así lo determinen.

## **16. Criterio para adjudicar:**

La adjudicación deberá realizarse a favor de la oferta más conveniente para la SECM, teniendo en cuenta el precio, la calidad, la idoneidad del oferente y demás condiciones de la oferta, de acuerdo



con los criterios y parámetros de evaluación previstos en la documentación que rigió el procedimiento de selección.

Cuando se trate de la compra de un bien o de la contratación de un servicio estandarizado o uno de uso común cuyas características técnicas puedan ser inequívocamente especificadas e identificadas, se entenderá, en principio, por oferta más conveniente aquella de menor precio.

La adjudicación podrá realizarse por todos los renglones o por algunos de ellos, según lo que establezca el Pliego de Bases y Condiciones Particulares.

Cuando así se especifique en las Cláusulas Particulares, en la evaluación de las ofertas se tomará como criterio de preferencia las pautas establecidas en la Ley N° 27.437 de "Compre Argentino y Desarrollo de Proveedores.

La adjudicación será resuelta en forma fundada por la autoridad competente para aprobar la contratación y será notificada fehacientemente al adjudicatario y demás oferentes. Si se hubieran formulado impugnaciones contra el dictamen de evaluación de las ofertas, éstas serán resueltas en el mismo acto que disponga la adjudicación. La decisión sobre las impugnaciones no podrá volver a ser impugnada ante la SECM. Podrá adjudicarse aún cuando se haya presentado una sola oferta.

#### **17. Perfeccionamiento del contrato:**

Las contrataciones quedarán perfeccionadas mediante la notificación fehaciente de la Orden de Compra al adjudicatario, y/o la Suscripción del Contrato respectivo, según corresponda.

Si el adjudicatario no retirase la orden de compra, la rechazase o no suscribiese el contrato respectivo cuando así correspondiera, dentro de los 3 (tres) días de notificado, la SECM podrá adjudicar la contratación al oferente que siga en el orden de mérito y así sucesivamente, sin perjuicio de la aplicación de las penalidades respectivas.

#### **18. Erogaciones a cargo del adjudicatario:**

Será por cuenta del adjudicatario, el impuesto a los sellos de la Orden de Compra y/o contrato por el importe pertinente.

#### **19. Entrega – Recepción:**

- a) Los adjudicatarios cumplirán la prestación en la forma, plazo o fecha, lugar y demás condiciones establecidas en los documentos que integran la contratación. Los plazos de entrega se computarán en días corridos a partir del día siguiente a la fecha de perfeccionamiento del contrato.
- b) La recepción de los bienes y servicios tendrá carácter provisional y los recibos o remitos que firmen los funcionarios de SECM, quedarán sujetos a la recepción definitiva.
- c) La recepción definitiva se otorgará dentro del plazo de 3 (tres) días, a contar de la fecha de entrega, salvo que la orden de compra y/o contrato especifiquen un plazo mayor.
- d) La recepción definitiva no libera al adjudicatario de las responsabilidades emergentes de defectos de origen o vicios de fabricación que se adviertan con motivo del uso de los elementos entregados, durante un plazo de 6 (seis) meses contados a partir de la recepción definitiva. Salvo que por la índole de la contratación se fijara un término mayor en las cláusulas particulares o en las ofertas. En estos casos, el adjudicatario queda obligado a la reposición de los elementos en el plazo y lugar que se le indique.



- e) Cuando se trate de mercaderías rechazadas, el adjudicatario será intimado a retirarlas dentro del plazo que se fije en cada oportunidad. Vencido el término establecido, quedarán en propiedad de SECM, sin derecho a reclamación alguna y sin cargo.
- f) La conformidad se tendrá por prestada con la firma del funcionario de la dependencia interviniente, y ello implica que la adjudicataria ha dado cumplimiento al contrato.

## 20. Facturas y Pagos:

SECM establece como principio la modalidad de pago a 30 (treinta) días de recibida la factura y de la conformidad que corresponda. El plazo se interrumpirá si existieran observaciones sobre la documentación u otros trámites a cumplir, imputables al proveedor.

- a) Los plazos se comenzarán a contar a partir del día siguiente al que se produzca la conformidad definitiva.
- b) Si las facturas fueran presentadas con posterioridad a la fecha de conformidad definitiva, el plazo para el pago será computado desde la presentación de las mismas.
- c) Los plazos de pago de órdenes de venta, se comenzarán a contar a partir de la fecha de la recepción de la comunicación pertinente y deberá ser en todo momento anterior al retiro de los elementos.
- d) En caso de haberse aceptado el pago anticipado, deberá ser indefectiblemente avalado por una Póliza de Seguro de Caución o aval bancario que cubra el importe correspondiente más el IVA incluido, en caso de corresponder.
- e) Los horarios de atención para el pago a proveedores en la Oficina de Tesorería son:  
Proveedores : lunes y jueves, 11:00 a 14:00 hs, interno 3452, mail [cmproveedores@casademoneda.gob.ar](mailto:cmproveedores@casademoneda.gob.ar)  
Tesorería : lunes, miércoles y viernes, 11:00 a 15:00 hs, interno 3468, mail [cmtesoreria@casademoneda.gob.ar](mailto:cmtesoreria@casademoneda.gob.ar)

Deberán presentar Certificado de Cuenta que deberá incluir:

- Nombre del Banco donde esté radicada la cuenta
- Denominación de cuenta
- Tipo y número de cuenta
- Sucursal.
- C.U.I.T.
- C.B.U.

**DE NO CONTAR CON ESTA INFORMACIÓN NO SE PODRÁN EFECTUAR LOS PAGOS.**

Deberán emitir **Factura Electrónica** de acuerdo a lo normado por la R.G N° 4291/18 AFIP en la que conste:

- a) número y fecha de la Orden de Compra o contrato a que corresponda;
- b) número de expediente;
- c) número y fecha de remitos de entrega;
- d) número, especificación e importe de cada renglón facturado;
- e) importe total bruto de la factura;
- f) IVA y otros impuestos;
- g) monto y tipo de descuentos, si correspondieran;
- h) importe neto de la factura;



- i) todo otro dato de interés que pueda facilitar su tramitación.
- j) Las facturas presentadas en moneda extranjera serán liquidadas en pesos según cotización del Banco de la Nación Argentina tipo vendedor del día anterior al efectivo pago.
- k) Deberán emitir Factura Electrónica **en la misma moneda de la Orden de Compra.**
- l) Las facturas deberán ser entregadas en Mesa de Entradas o enviadas vía e-mail a [cmproveedores@casademoneda.gob.ar](mailto:cmproveedores@casademoneda.gob.ar) para que se considere válida su recepción.

#### **21. Aumentos y Prórrogas:**

En oportunidad del dictamen de evaluación, al dictarse el acto de adjudicación, o durante la ejecución de la orden de compra y hasta 3 (tres) meses de cumplida la misma, SECM podrá:

- a) Aumentar o disminuir el total adjudicado hasta un veinte por 20% (veinte por ciento) de su valor original en uno y otro caso, en las condiciones y precios pactados y con adecuación de los plazos respectivos. El aumento o la disminución podrá incidir sobre uno, varios o el total de los renglones de la Orden de Compra y/o Contrato, siempre y cuando el total resultante no exceda el porcentaje mencionado.
- b) En los casos que resulte imprescindible para la SECM, el aumento o disminución podrá exceder el veinte 20% (veinte por ciento) y deberá requerir la conformidad del cocontratante. Si esta no fuera aceptada, no generará ningún tipo de responsabilidad al adjudicatario ni será pasible de ningún tipo de penalidad o sanción.

En ningún caso las ampliaciones o disminuciones podrán exceder el 35 % (treinta y cinco por ciento) del monto total del contrato, aún con el consentimiento del cocontratante.

- c) Cuando por la naturaleza de la prestación exista imposibilidad de fraccionar las unidades para entregar la cantidad exacta contratada, las entregas podrán ser aceptadas en más o en menos, según lo permita el mínimo fraccionable. Estas diferencias serán aumentadas o disminuidas del monto de la facturación correspondiente, sin otro requisito.
- e) Prorrogar los contratos, en las condiciones pactadas originalmente, por un máximo de 120 (ciento veinte) días. La prórroga deberá ser comunicada al proveedor durante la vigencia del contrato.
- f) A pedido de la Gerencia requirente conveniencia de SECM, la Gerencia de Compras podrá, extender la fecha de vencimiento de la orden de compra a efectos de consumir las cantidades pendientes de utilización. Si dicha extensión fuese igual o inferior a 30 (treinta) días, bastará con la comunicación al proveedor para hacerla efectiva. Si fuese superior, quedará supeditada a la aceptación del adjudicatario. En ningún caso la extensión podrá superar los 120 (ciento veinte) días.





**22. Transferencia y cesión del contrato:**

No podrá ser transferido ni cedido por el adjudicatario sin la previa autorización fundada de la autoridad competente. En caso contrario el contrato se podrá dar por rescindido de pleno derecho. El adjudicatario, continuará obligado solidariamente con el cesionario por los compromisos emergentes del contrato.

Dicha transferencia o cesión, de producirse, deberá seguir el mismo criterio de publicidad y difusión aplicado para la adjudicación original.

**23. Rescisión contractual - Facultad de SECM:**

En caso de incumplimiento total o parcial, SECM podrá optar entre exigir el cumplimiento del contrato o hacerlo ejecutar por un tercero por cuenta del adjudicatario. Este, además responderá por los daños y perjuicios que se ocasionen a la SECM.

Rescindido el contrato por culpa del adjudicatario, éste perderá la garantía, responderá por los daños y perjuicios resultantes y será pasible de las consecuencias jurídicas previstas en el Reglamento de Contrataciones de SECM y en la respectiva contratación.

La revocación, modificación o sustitución de los contratos por razones de oportunidad, mérito o conveniencia, no generará derecho a indemnización en concepto de lucro cesante, sino únicamente a la indemnización del daño emergente, que resulte debidamente acreditado.

SECM se reserva el derecho de interrumpir un contrato en cualquier momento en que se encuentre con previo aviso de la acción a realizar con 30 (treinta) días de antelación.

Se podrá rescindir el contrato de común acuerdo con el proveedor cuando el interés público comprometido al momento de realizar la contratación hubiese variado y el cocontratante prestare su conformidad. Estos casos no darán derecho a indemnización alguna para las partes, sin perjuicio de los efectos cumplidos hasta la extinción del vínculo contractual.

**24. Penalidades y sanciones:**

Los oferentes o cocontratantes podrán ser pasibles de las penalidades y sanciones establecidas en el Capítulo XIV del Reglamento de Contrataciones de SECM, sin perjuicio de las multas contempladas, en su caso, en las Condiciones Particulares.



**DECLARACIÓN JURADA DE INTERESES - DECRETO 202/2017****Tipo de declarante: Persona Jurídica**

Razón Social	
CUIT	

**Vínculos a declarar**

¿La persona física declarante tiene vinculación con los funcionarios enunciados en los artículos 1 y 2 del Decreto n° 202/17?

*(Marque con una X donde corresponda)*

SI	NO
En caso de existir vinculaciones con más de un funcionario, se deberá repetir la información que a continuación se solicita por cada una de las vinculaciones a declarar.	La opción elegida en cuanto a la no declaración de vinculaciones implica la declaración expresa de la inexistencia de los mismos, en los términos del Decreto n° 202/17.

**Vínculo**

Persona con el vínculo

*(Marque con una X donde corresponda y brinde la información adicional requerida para el tipo de vínculo elegido)*

Persona jurídica (si el vínculo a declarar es directo de la persona jurídica declarante)	No se exige información adicional
Representante legal	Detalle nombres apellidos y CUIT
Sociedad controlante	Detalle Razón Social y CUIT
Sociedades controladas	Detalle Razón Social y CUIT
Sociedades con interés directo en los resultados económicos o financieros de la declarante	Detalle Razón Social y CUIT
Director	Detalle nombres apellidos y CUIT
Socio o accionista con participación en la formación de la voluntad social	Detalle nombres apellidos y CUIT
Accionista o socio con más del 5% del capital social de las sociedades sujetas a oferta pública	Detalle nombres apellidos y CUIT

**Información Adicional**



¿Con cuál de los siguientes funcionarios?  
(Marque con una X donde corresponda)

Presidente	
Vicepresidente	
Jefe de Gabinete de Ministros	
Ministro	
Autoridad con rango de ministro en el Poder Ejecutivo Nacional	
Autoridad con rango inferior a Ministro con capacidad para decidir	

(En caso de haber marcado Ministro, Autoridad con rango de ministro en el Poder Ejecutivo Nacional o Autoridad con rango inferior a Ministro con capacidad para decidir complete los siguientes campos)

Nombres	
Apellidos	
CUIT	
Cargo	
Jurisdicción	

Tipo de vínculo

(Marque con una X donde corresponda y brinde la información adicional requerida para el tipo de vínculo elegido)

Sociedad o comunidad	Detalle Razón Social y CUIT.
Parentesco por consanguinidad dentro del cuarto grado y segundo de afinidad	Detalle qué parentesco existe concretamente.
Pleito pendiente	Proporcione carátula, nº de expediente, fuero, jurisdicción, juzgado y secretaría intervinientes.
Ser deudor	Indicar motivo de deuda y monto.
Ser acreedor	Indicar motivo de acreencia y monto.
Haber recibido beneficios de importancia de parte del funcionario	Indicar tipo de beneficio y monto estimado.

Información adicional

La no declaración de vinculaciones implica la declaración expresa de la inexistencia de los mismos, en los términos del Decreto n° 202/17.

\_\_\_\_\_  
Firma

\_\_\_\_\_  
Aclaración

\_\_\_\_\_  
Fecha y lugar



S. E. CASA DE MONEDA

"2021-AÑO DE HOMENAJE AL PREMIO NOBEL DE MEDICINA DR. CÉSAR MILSTEIN"

## DECLARACIÓN JURADA DE INTERESES - DECRETO 202/2017

### Tipo de declarante: Persona física

Nombres	
Apellidos	
CUIT	

### Vínculos a declarar

¿La persona física declarante tiene vinculación con los funcionarios enunciados en los artículos 1 y 2 del Decreto n° 202/17?

*(Marque con una X donde corresponda)*

SI	NO
En caso de existir vinculaciones con más de un funcionario, se deberá repetir la información que a continuación se solicita, por cada una de las vinculaciones a declarar.	La opción elegida en cuanto a la no declaración de vinculaciones implica la declaración expresa de la inexistencia de los mismos, en los términos del Decreto n° 202/17.

### Vínculo

¿Con cuál de los siguientes funcionarios?

*(Marque con una X donde corresponda)*

Presidente	
Vicepresidente	
Jefe de Gabinete de Ministros	
Ministro	
Autoridad con rango de ministro en el Poder Ejecutivo Nacional	
Autoridad con rango inferior a Ministro con capacidad para decidir	

*(En caso de haber marcado Ministro, Autoridad con rango de ministro en el Poder Ejecutivo Nacional o Autoridad con rango inferior a Ministro con capacidad para decidir complete los siguientes campos)*

Nombres	
Apellidos	
CUIT	
Cargo	
Jurisdicción	



S.E. CASA DE MONEDA

"2021-AÑO DE HOMENAJE AL PREMIO NOBEL DE MEDICINA DR. CÉSAR MILSTEIN"

Tipo de vínculo

*(Marque con una X donde corresponda y brinde la información adicional requerida para el tipo de vínculo elegido)*

Sociedad o comunidad	Detalle Razón Social y CUIT.
Parentesco por consanguinidad dentro del cuarto grado y segundo de afinidad	Detalle qué parentesco existe concretamente.
Pleito pendiente	Proporcione carátula, n° de expediente, fuero, jurisdicción, juzgado y secretaría intervinientes.
Ser deudor	Indicar motivo de deuda y monto.
Ser acreedor	Indicar motivo de acreencia y monto.
Haber recibido beneficios de importancia de parte del funcionario	Indicar tipo de beneficio y monto estimado.
Amistad pública que se manifieste por gran familiaridad y frecuencia en el trato	No se exige información adicional

Información adicional

La no declaración de vinculaciones implica la declaración expresa de la inexistencia de los mismos, en los términos del Decreto n° 202/17.

\_\_\_\_\_  
Firma

\_\_\_\_\_  
Aclaración

\_\_\_\_\_  
Fecha y lugar



S. E. CASA DE MONEDA

"2021-AÑO DE HOMENAJE AL PREMIO NOBEL DE MEDICINA DR. CÉSAR MILSTEIN"

### Complemento del Decreto N° 202/2017 – Resolución 11-E/2017

En cumplimiento del Artículo 1, que reza, "*Las autoridades convocantes deberán informar en cada procedimiento los nombres y cargos de los funcionarios con competencia o capacidad de decisión sobre la contratación o acto correspondiente*", SECM informa:

<b>Monto Total de la Compra / Venta (con IVA)</b>	<b>Funcionarios Autorizantes</b>
Más de \$ 15.000.000	Directorio Rodolfo Gabrielli –Hugo Franco
Más de \$5.000.000 y hasta \$ 15.000.000	Presidente – Rodolfo Gabrielli
Más de \$2.500.000 y hasta \$ 5.000.000	Gerente General de Administración Luis Vidal
Hasta \$ 2.500.000	Gerente de Compras – Andrea Lapadula

